



Länsstyrelsen
Skåne

ÅRSREDOVISNING 2022

Länsstyrelsen Skåne



LÄNSSTYRELSEN I SKÅNE LÄN ÅRSREDOVISNING 2022

Titel: Årsredovisning 2022 – Länsstyrelsen Skåne

Utgiven av: Länsstyrelsen Skåne

Beställning: Länsstyrelsen Skåne
205 15 Malmö
Telefon 010-224 10 00

Copyright: Länsstyrelsen Skåne

Diarienummer: 106-3218-2023

ISBN: 978-91-7675-310-1

Rapportnummer: 2023:04

Tryckår: 2023

Bilder i rapporten: Mostphotos

Innehållsförteckning

| | |
|---|------------|
| Landshövdingen har ordet..... | 3 |
| Om årsredovisningen | 4 |
| Årsredovisningens kapitelindelning | 4 |
| Om resultatredovisningen..... | 4 |
| Om Länsstyrelsen | 6 |
| Våra uppgifter, uppdrag och mål | 6 |
| Strategisk styrning och planering..... | 6 |
| Organisation | 7 |
| Resultatredovisning..... | 9 |
| Myndighetsövergripande redovisning | 9 |
| Redovisning av verksamhetsområden..... | 26 |
| Övrig förvaltning och trafikföreskrifter | 27 |
| Livsmedelskontroll, djurskydd, allmänna veterinära frågor | 33 |
| Regional tillväxt och infrastrukturplanering..... | 40 |
| Hållbar samhällsplanering och boende..... | 45 |
| Energi och klimat | 53 |
| Kulturmiljö..... | 58 |
| Samhällsskydd och beredskap | 65 |
| Naturvård och miljöskydd..... | 73 |
| Areella näringar | 92 |
| Folkhälsa, jämställdhet, integration m.m. | 103 |
| Övrig redovisning | 111 |
| Året i siffror..... | 117 |
| Finansiell redovisning..... | 135 |
| Resultaträkning | 136 |
| Balansräkning | 137 |
| Anslagsredovisning | 139 |
| Tilläggsupplysningar och noter..... | 141 |
| Landshövdingens underskrift av årsredovisningen | 160 |
| Bilagor..... | 161 |

Landshövdingen har ordet

Det har varit ett händelserikt år. När pandemin äntligen hade börjat släppa sitt grepp om världen kom nästa kris - kriget i Ukraina. Den ryska invasionen har försatt Europa i ett allvarligt läge. Konsekvenserna som följt i krigets spår har varit många. Det har påverkat människorna i Ukraina, handeln, råvarupriser, energipriser och mycket annat.

Vi har under året redovisat lägesbilder till Regeringskansliet som beskriver hur invasionen av Ukraina påverkar länet och mer specifikt även energisituationen. Vi har vid ett flertal tillfällen bjudit in kommunledningar, näringsliv och skånska riksdagsledamöter för att diskutera situationen och vad som kan göras. Höga energipriser och ökade livsmedelspriser är några av de frågor som har varit högt på agendan. Landshövdingarna i södra Sverige har tagit fram en bedömning kring elförsörjningen. Vi har även handlagt krisstöd till jordbruket och yrkesfisket.

I oktober delades Sverige in i sex civilområden. Det är den största satsningen som gjorts i modern tid för att återskapa ett starkt civilt försvar. I södra civilområdet har Länsstyrelsen Skåne blivit civilområdesansvarig länsstyrelse. Där ingår också Blekinge och Kronoberg. Ett civilområdeskansli med säte i Malmö har därför inrättats vars fokus är beredningsplaner, krigsorganisation och försörjning.

Under 2022 var det även val till riksdag, kommun och region. Länsstyrelsen ansvarar för den slutgiltiga rösträkningen och fler än 250 personer arbetade med att kontrollräkna resultatet från vallokalerna, räkna personröster och granska eventuella ogiltiga röster.

Ett annat viktigt uppdrag är arbetet mot avfallsbrottslighet och tillsyn över gränsöverskridande avfallstransporter. Under året har vi ökat samverkan med kommunerna, Polisen, Kronofogden och Arbetsmiljöverket. Bland annat har en regional lägesbild tagits fram.

Varg i Skåne är en annan verklighet som vi numera behöver förhålla oss till. Vargarnas ökande närvaro engagerar många och länsstyrelsen arbetar intensivt med inventering och information om hur man kan minska risken för angrepp på tamdjur.

Året har också präglats av att fortsatt hantera komplexa målkonflikter. Ett tätbefolkat län med stora naturvärden ska också rymma nya verksamheter, infrastruktur och bostäder. Ett exempel på en sådan målkonflikt är etableringar av vindkraft och solceller på värdefull jordbruksmark.

Mycket mer har hänt under året. Bland annat delades vår största avdelning, Miljöavdelningen, i två; Avdelningen för natur och vatten samt Miljöskyddsavdelningen. Allt annat som vi har gjort kan ni läsa om i denna årsredovisning. Slutligen vill jag rikta ett stort tack till alla medarbetare på Länsstyrelsen Skåne för ert fantastiska arbete under året.

Malmö den 22 februari 2023

Anneli Hulthén
Landshövding

Om årsredovisningen

Syftet med detta avsnitt är att informera om årsredovisningens upplägg och disposition samt att beskriva de huvudsakliga begrepp samt mät- och värderingsmetoder som vi använder. Redovisningsprinciper för finansiella delar, tabeller och ärendestatistik redovisas under rubriken *Tilläggsupplysningar och noter* i avsnittet *Finansiell redovisning*.

Årsredovisningens kapitelindelning

Länsstyrelsens årsredovisning är uppbyggd för att motsvara kraven i förordningen (2000:605) om årsredovisning och budgetunderlag (FÅB). Den består av:

- Landshövdingen har ordet
- Om årsredovisningen
- Om Länsstyrelsen
- Resultatredovisning
- Finansiell redovisning
- Landshövdingens underskrift av årsredovisningen
- Bilagor

Avsnittet **Om Länsstyrelsen** beskriver länsstyrelsens övergripande uppgift, hur vi arbetar med den strategiska styrningen, verksamhets- och organisationsutveckling samt de länsstyrelsegemensamma stödverksamheterna. **Resultatredovisningen** innehåller bland annat en myndighetsövergripande redovisning och en redovisning per verksamhetsområde, som utgår från den länsstyrelsegemensamma verksamhets- och ärendestrukturen (VÄS). Den **finansiella redovisningen** innehåller resultaträkning, balansräkning, anslagsredovisningen samt tilläggsupplysningar och noter.

Bilaga A-C beskriver vilka paragrafer i förordningen (2017:868) med länsstyrelseinstruktion, regleringsbrevsuppdrag och övriga uppdrag som ingår i resultatredovisningen samt var i årsredovisningen de redovisas. **Bilaga D** tydliggör vilka regleringsbrevsuppdrag som redovisas i särskild ordning. **Bilaga E** innehåller länsstyrelsegemensam resultatredovisning av uppdrag som samordnas samt beskrivning av länsstyrelsegemensamma funktioner.

Om resultatredovisningen

Redovisningen per verksamhetsområde inleds med en tabell med instruktionsuppgifter, regleringsbrevsuppdrag och andra återrapporteringsgrunder som redovisas i avsnittet. Därefter följer en redogörelse för verksamhetsområdets uppgifter, uppdrag och mål samt en beskrivning av hur vi genomför verksamheten. Därefter följer en resultatredovisning och slutligen en resultatbedömning.

Förklaring av begrepp

Nedan förklarar vi några av de begrepp som vi använder oss av i resultatredovisningen.

Uppgifter utgår i regel från förordningar, till största delen från det som står i förordningen (2017:868) med länsstyrelseinstruktion.

Uppdrag utgår till största delen från tidsatta uppdrag som regeringen angett i regleringsbrevet eller i något annat beslut.

Länsstyrelsens verksamhet styrs av att vi i utförandet av våra uppgifter och uppdrag ska bidra till att nationella och mer övergripande **mål** får genomslag i länet och där Länsstyrelsens insatser i olika grad påverkar måluppfyllelsen. Dessa mål kan alltså vara olika verksamhetsnära, det vill säga de kan ha varierande koppling till de egna arbetsinsatserna.

I enlighet med Ekonomistyrningsverkets föreskrifter till 3 kap. 1 § förordningen (2000:605) om årsredovisning och budgetunderlag (FÅB) använder Länsstyrelsen **resultatindikatorer** som stöd för bedömningar av måluppfyllelsen och resultaten.

Det finns flera områden i resultatredovisningen som Länsstyrelsen inte redovisar indikatorer för. Skälen till det är bland annat svårigheter inom vissa områden att definiera relevanta indikatorer som påvisar eller indikerar en resultatutveckling utifrån uppdraget.

Resultatbedömningen är den samlade bedömningen av resultatet av Länsstyrelsens insatser inom verksamheten, i förhållande till verksamhetens uppgifter, uppdrag och mål.

Bedömningsgrunder

I årsredovisningen används bedömningsgrunder i form av nyckeltal, indikatorer, statistik (exempelvis året i siffror) och övriga resultatbeskrivningar. För varje verksamhetsområde bedöms resultatet i förhållande till verksamhetsområdets uppgifter, uppdrag och mål.

De nivåer som vi använder för resultatbedömningen är:

- **Otillfredsställande:** Resultaten når inte upp till målen eller når endast i begränsad omfattning de uppsatta målen.
- **Utvecklingsbehov:** Resultaten når delvis upp till de uppsatta målen men inte i tillräcklig omfattning.
- **Gott:** Resultaten når i all väsentlighet de uppsatta målen.
- **Utmärkt:** Resultaten når i alla delar de uppsatta målen med god marginal.

Om Länsstyrelsen

I Förordning (2017:868) med länsstyrelseinstruktion (länsstyrelseinstruktionen) anges att i varje län finns en länsstyrelse som ansvarar för den statliga förvaltningen i länet, om det inte finns någon annan myndighet som ansvarar för särskilda förvaltningsuppgifter.

| Uppdrag/Uppgift | Källa till uppgift/uppdrag |
|--|----------------------------|
| 1§ Länsstyrelsens ansvar för statlig förvaltning i länet | Länsstyrelseinstruktion |

Våra uppgifter, uppdrag och mål

Länsstyrelseinstruktionen anger övergripande inom vilka områden länsstyrelsen har uppgifter och hur länsstyrelsen ska styras och organiseras. Länsstyrelsernas uppdrag ges via lag av riksdagen och via förordningar eller beslut av regeringen, främst i vårt regleringsbrev. Även EU:s direktiv och förordningar styr länsstyrelsernas verksamhet.

Länsstyrelsen arbetar för det hållbara samhället. Utifrån de tre dimensionerna social, ekonomisk och miljömässig hållbarhet arbetar vi för en hållbar utveckling i länet. Länsstyrelsen ansvarar för att beslut från riksdagen och regeringen får regionalt genomslag och vi samordnar den statliga verksamheten. Vi ska tillvarata både individens och samhällets intressen i utvecklingen av länet. Vi bedriver verksamhet inom flera olika samhällsområden och vi ska vara en kunskapsorganisation som har förmågan att arbeta sektorsövergripande i många frågor.

Det saknas ett övergripande riksdagsbundet mål för länsstyrelserna som helhet. Övergripande ska dock länsstyrelserna verka för att nationella mål ska få genomslag i länen, samtidigt som hänsyn tas till regionala förhållanden och förutsättningar. Detta omfattar samtliga län, oavsett ansvars- och uppgiftsfördelning mellan staten, kommunerna och regionerna. I redovisningen av respektive verksamhetsområde knyter vi an till relevanta nationella och regionala mål som uppgifterna och uppdragen ska bidra till att uppnå. Resultaten vi redovisar kan bestå av såväl prestationer som effekter på kort, medellång eller lång sikt.

Strategisk styrning och planering

Myndigheten kraftsamlar kring uppdrag som är av särskild vikt för Skåne. Prioriteringarna är samhällsövergripande och relevanta för hela Skåne.

Gemensamma prioriteringar

Inom varje prioritering finns övergripande strategiska och operativa mål som revideras årligen. Prioriteringarna är *Ett tryggt och delaktigt Skåne, Hållbar mark- och vattenanvändning* samt *Robust livsmedelsförsörjning*.

Utvecklingsarbete Länsstyrelsen Skåne 2025/2030

Under året har utvecklingsarbetet inom Länsstyrelsen Skåne 2025/2030 fortsatt. Länsstyrelsen ska identifiera och formulera en målbild som beskriver ett önskat framtida läge. Arbetet ska stimulera till samverkan och helhetsperspektiv samt skapa goda förutsättningar för oss att utföra våra uppdrag i en snabbt föränderlig omvärld. Arbetsområden är bland annat en

utveckling av verksamhetsplanerings- och uppföljningsprocessen, inklusive arbetet med intern styrning och kontroll. Andra arbetsområden är en översyn av vår organisation och en ökad processorientering.

Digital omställning och nya arbetssätt

Under 2022 har arbetet fokuserat på den digitala omställningen och vilka effekter den har på vårt arbetssätt. Chefer och medarbetare har involverats eftersom arbete på distans innebär både möjligheter och utmaningar vad gäller arbetsmiljö, ledarskap/medarbetarskap, arbetssätt, lokaler och säkerhet. Dessutom har vi deltagit aktivt i att ta fram den nya nationella digitala målbilden för länsstyrelserna.

Organisation

Länsstyrelsen Skåne är organiserade så att vi på bästa sätt ska kunna utföra de uppdrag vi har. Under året har organisationen setts över så att den är anpassad till ett större och förändrat uppdrag. Syftet har också varit att ytterligare öka flexibiliteten och skapa förutsättningar för en god arbetsmiljö med ett nära chefs- och ledarskap. En avdelning har delats och flera nya enheter har bildats. Som civilområdesansvarig länsstyrelse har Länsstyrelsen Skåne inrättat ett civilområdeskansli som är under uppbyggnad. Den 1 januari 2023 har ytterligare en ny organisationsförändring trätt i kraft för att stärka krisberedskap och krishantering, likaså försörjnings- och förmågeförhöjning inom det civila försvaret.

Varje avdelning och enhet har specifika ansvar. Samtidigt är samverkan och samordning nyckelord för myndigheten. En stor del av arbetet sker därför i olika former av samarbeten mellan avdelningar och enheter. En översyn har gjorts över interna forum för beredning, samordning och intern kommunikation.

Myndigheten är organiserad i avdelningar, enheter och funktioner enligt organisationsbilden nedan. Vi bedriver verksamhet i både Malmö och Kristianstad, samt i nationalparkerna på Söderåsen och Stenshuvud och vid naturreservatet på Kullaberg.



ORGANISATIONSSCHEMA

LÄNSSTYRELSEN SKÅNE

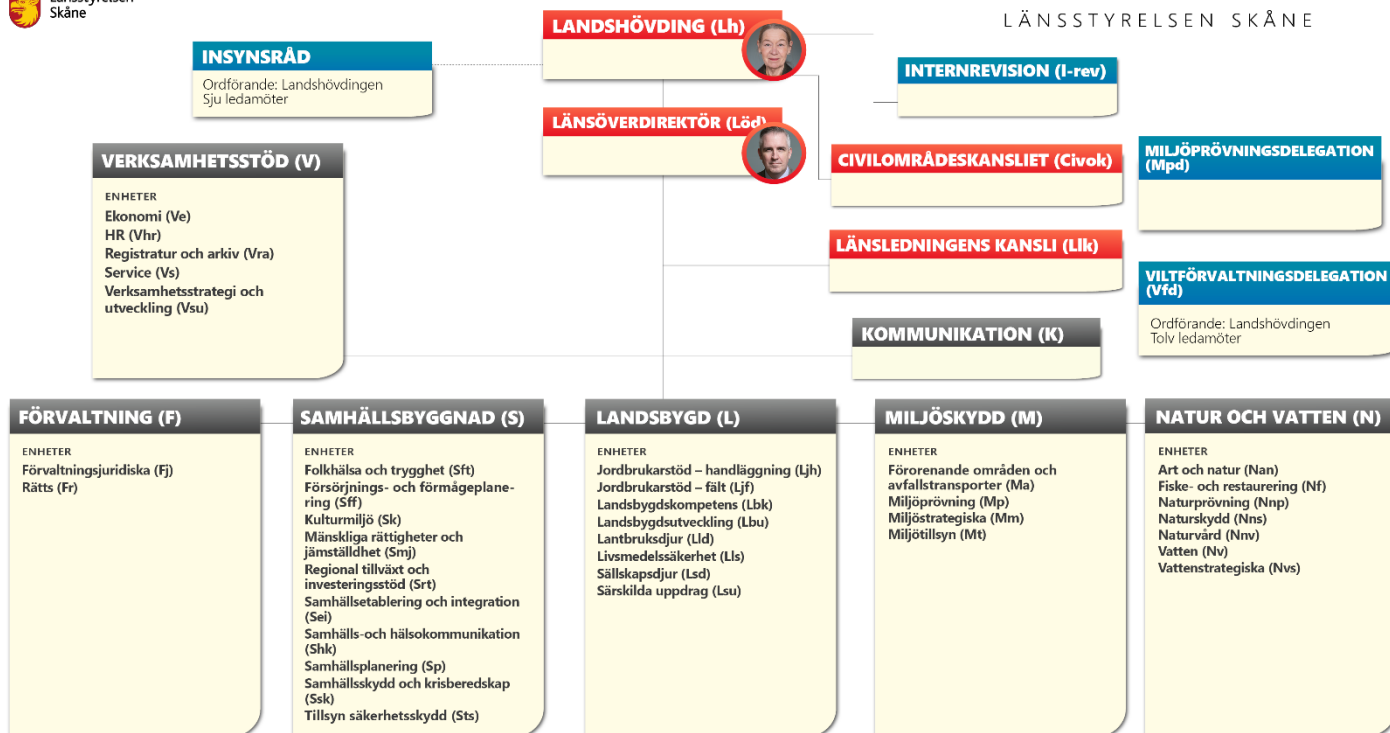

Organisationsschema per 1 januari 2023

Länsstyrelsegemensamma stödverksamheter

Ett antal av Länsstyrelsens stödverksamheter har inordnats i nationella funktioner med hemvist vid en länsstyrelse. Beskrivningar av länsstyrelsegemensamma stödverksamheter redovisas samlat i bilaga E.

Dessa är:

- Länsstyrelsernas gemensamma IT-avdelning (värmland Västra Götaland)
- Telefonistorganisation (värmland Kronoberg)
- Samordnad löneservice (värmland Kronoberg)
- Ekonomiadministration LstEA (värmland Örebro)
- Dataskydd och informationssäkerhet (värmland Stockholm)
- Gemensamma kansliet (värmland Västmanland)

Resultatredovisning

Länsstyrelsens resultatredovisning är indelad i fyra avsnitt: myndighetsövergripande redovisning, redovisning per verksamhetsområde, övrig redovisning och året i siffror.

Myndighetsövergripande redovisning

I det här avsnittet redovisar vi resultat av verksamhet som berör flera verksamhetsområden eller som inte kan placeras i ett enskilt verksamhetsområde.

Verksamhetsöversikt

| Nyckeltal: Verksamhetsöversikt | År 2022 | År 2021 | År 2020 |
|--|---------|---------------------|---------------------|
| Antal årsarbetskrafter totalt | 590,0 | 598,4 | 526,9 |
| Antal årsarbetskrafter kvinnor | 387,8 | 388,9 | 334,4 |
| Antal årsarbetskrafter män | 202,2 | 209,5 ¹⁾ | 192,5 ¹⁾ |
| Antal ärenden, inkomna och upprättade | 72 453 | 79 556 | 77 491 |
| Antal beslutade ärenden | 78 400 | 77 871 | 83 106 |
| Antal ej beslutade ärenden äldre än två år | 2 774 | 12 333 | 8 412 |
| Verksamhetskostnad inkl. OH (tkr) | 692 735 | 638 615 | 569 560 |
| Lämnade bidrag där Länsstyrelsen gör utbetalningen (tkr) | 339 155 | 377 650 | 595 341 |

1) Antal årsarbetskrafter för män skiljer sig åt jämfört med angivna siffror i årsredovisningarna för 2020 och 2021, beroende på fel i sammanräkningen i excelator-underlaget för dessa år.

Källa: Länsstyrelsens ekonomisystem Unit4 ERP, ärendehandläggningssystemet Platina och Jordbruksverket.

Kommentar till tabellen nyckeltal verksamhetsöversikt

Trenden med ökade årsarbetskrafter bröts under 2022, då vi i stället minskade med drygt åtta årsarbetskrafter jämfört med 2021. Vi ser kraftiga minskningar för verksamheter som hanterar pandemirelaterade stöd, dvs omsättningsstöd (verksamhetskod 309 under verksamhetsområdet Regional tillväxt och infrastrukturplanering) och lokalhyresstöd (verksamhetskod 419 under verksamhetsområdet Hållbar samhällsplanering och boende).

Däremot ökade årsarbetskrafterna tydligt (med knappt 8 procent) för några verksamhetsområden 2022, nämligen Naturvård och miljöskydd och Areella näringar. Övriga verksamhetsområden har marginella förändringar i årsarbetskrafter. Trenden med ökad andel kvinnor fortsätter, för 2022 ligger den på nästan 66 procent på myndigheten.

Minskningen i pandemirelaterade stöd medför också minskat inflöde av inkomna ärenden. Ärendebalanserna (andelen beslutade ärenden i förhållande till inkomna och upprättade ärenden) förbättrades däremot avsevärt 2022 jämfört med 2021. I stort sett hela förändringen förklaras med att jordbrukarstöden (verksamhetskod 601) inom verksamhetsområdet Areella näringar går ca 6 000 ärenden plus under 2022, medan de gick ca 3 000 ärenden minus 2021.

Antalet 601-ärenden äldre än två år minskade också rejält, med nästan 10 000 st, vilket i princip förklarar hela Länsstyrelsen Skånes minskning.

Däremot ökade verksamhetskostnaderna under 2022. De ökade kostnaderna beror på sedvanlig årlig lönerrevision, men också på ökade lokalkostnader och resekostnader. Vi har också betydande kostnader för underhåll och ombyggnationer av Naturvårdsverkets byggnader i våra naturreservat. Bidragsutbetalningarna minskade något och där har vi en nedåtgående trend sedan det första pandemiåret 2020.

Övergripande om nationella mål, samverkan, tillsyn, länets utveckling och Agenda 2030

Avsnittet innehåller redovisningar och återrapporteringar enligt:

| Uppdrag/Uppgift | Källa till uppgift/uppdrag |
|---|----------------------------|
| 2§ p1 Verka för att nationella mål får genomslag | Länsstyrelseinstruktion |
| 2§ p2 Arbeta sektorsövergripande och samordna olika samhällsintressen och statliga insatser | Länsstyrelseinstruktion |
| 2§ p3 Följa tillståndet i länet | Länsstyrelseinstruktion |
| 2§ p4 Främja samverkan | Länsstyrelseinstruktion |
| 2§ p5 Ansvara för angivna tillsynsuppgifter | Länsstyrelseinstruktion |
| 6§ Generationsmål för miljöarbetet och riksdagens miljö kvalitetsmål (övergripande) | Länsstyrelseinstruktion |
| 1A1 Främja arbetet med Agenda 2030 | Regleringsbrev |

Länsstyrelsegemensamt arbete redovisas samlat i bilaga E. Regleringsbrevsuppdrag som ska redovisas i särskild ordning finns listade i bilaga D.

Nationella mål

Länsstyrelsen är pådrivande för att nationella mål uppnås inom våra sakområden. Vi uppmärksammar målen, samordnar arbetet och ger stöd utifrån våra uppdrag. Vi samarbetar på såväl nationell, regional som lokal nivå tillsammans med berörda aktörer för att förtydliga ansvar och konkretisera åtgärder utifrån ett skånskt perspektiv. Om det är länsstyrelsens ansvar tar vi fram underlag, följer upp, rapporterar och utvärderar arbetet.

Satsning på grundvatten ger resultat

Länsstyrelserna och andra aktörer har flera olika verktyg för att bidra till målen. Vi beaktar målen i handläggningen där detta är tillämpligt och utövar tillsyn. Ett gott exempel är de senaste årens satsningar på grundvatten. De har lett till ett förstärkt skydd av allmänna vattentäkter, tillsyn i vattenskyddsområden och av vattenuttag.

Samverkan mellan strukturfonder

Andra åtgärder handlar om att sprida kunskap och goda exempel samt att ge ekonomiska bidrag eller ersättningar. Ett exempel är den regionala handlingsplanen för landsbygdsprogrammet. Handlingsprogrammet har använts för att styra vårt arbete med prioritering av ansökningar. Programmet har syftat till att tillsammans med de övriga strukturfonderna bidra till att nå målet om en smart och hållbar tillväxt för alla. Under året har arbetet med den nya programperioden varit intensiv.

Många synergieffekter

Mest nytta nås när en insats bidrar till flera mål. Under året har exempelvis arbetet för klimatmål, friluftslivsmål, kulturmiljömål och mål för landsbygden samspelat. Arbetet beskrivs mer utförligt under respektive sakområde.

Samordna samhällsintressen och främja samverkan

Länsstyrelsen arbetar i nära samarbete med länets kommuner, Region Skåne samt företag, civilsamhälle och andra statliga myndigheter. Några områden som varit aktuella under 2022 är civilt försvar, havs- och vattenförvaltning, energiförsörjning, livsmedelsproduktion, infrastruktur och bostadsbyggande.

Fortsatt intensiv dialog

En central funktion för länsstyrelsen är att skapa forum för myndighetsföreträdare att föra dialog med representanter för Skånes kommuner. Under 2022 har dialogen med myndighets-, kommunledning och näringslivsföreträdare varit fortsatt intensiv. Mötena har inledningsvis präglats av konsekvenserna av pandemin och sedan invasionen i Ukraina. De ökande kostnaderna för lantbruksföretag och det skånska näringslivet har varit särskilt angeläget att diskutera.

Nya planer ger stöd för avvägningar

Kunskapsunderlag, program och planer ger stöd för att tidigt göra avvägningar mellan olika samhällsintressen. Samordning av intressen sker dessutom mest effektivt i ett tidigt skede. Nya åtgärdsprogram för vatten samt havsplaner har beslutats nationellt efter flera år av underlagsarbete. Under arbetets gång har samråd skett med ett stort antal aktörer. Programmen och planerna ger nu vägledning till myndigheter, kommuner, regioner och näringsliv om lämplig användning av områdena.

Klimatförändringar ökar konkurrensen om marken

I Skåne ökar konkurrensen om marken och klimatförändringarna bidrar ytterligare till detta. I våra kustområden finns mycket av vår bebyggelse och där är exploateringsintresset särskilt stort. Åtgärder för att nå mål kan leda till intressekonflikter, men kan i bästa fall bidra till flera mål. Exempelvis lägger vi stor vikt vid vägledning tidigt i kommunernas fysiska planeringsprocess. Det gäller också i dialogprocessen för regionplanen för Skåne som beslöts av Region Skåne 2022. Länsstyrelsen arbetar också i dialog med andra aktörer för att uppmärksamma intressekonflikter tidigt, ta fram planeringsunderlag men också samla kommunernas erfarenheter och goda exempel.

Solceller på jordbruksmark

Solcellsanläggningar på jordbruksmark är en fråga som under året blivit alltmer aktuell. Intressekonflikter som kan uppstå med dessa anläggningar berör till exempel livsmedelsproduktion, påverkan på riksintressen, betydelsen för länets energiförsörjning och försvarsmaktens intressen. Till det kan läggas kommunernas rådighet över den fysiska planeringen. Länsstyrelsen har internt samlat kompetensen från olika sakområden, lyft problematiken i remisser samt också uppmärksammat regeringen på behovet av en vägledning för prioritering mellan dessa olika samhällsviktiga intressen. Behovet kring vägledning och nationella ställningstaganden kvarstår.

Främja länets utveckling och följa tillståndet i länet

Skåne är en gränsregion och en del av Öresundsregionen. Olikheterna mellan länderna försvårar för de som pendlar för arbete eller studier. Hindren blir ett samhällsproblem när det råder arbetskraftsbrist inom flera yrkesområden i både Danmark och Sverige. Det har bland annat uppmärksammats av Länsstyrelsen och andra offentliga aktörer på Öresunddirekts gränshinderkonferens.

Skatter, bank- och betaltjänster problem för pendlare

Länsstyrelsen har ett verksamhetsansvar för Öresunddirekts Informationscenter i Malmö. På centret kan medborgare ställa frågor till experter från de svenska myndigheterna: Arbetsförmedlingen, Skatteverket, Försäkringskassan och Länsstyrelsen. I det digitala verktyget *Ditt Gränsproblem* kan pendlare rapportera in upplevda gränshinder. Resultatet visar att det finns en frustration kring problem med bland annat de nuvarande skatteavtalen, bank- och betaltjänster och det digitala utanförskapet.

Utfyllnader riskerar att påverka flödet genom Öresund

Länsstyrelsen Skåne har uppmärksammat och varit kritisk till den konstgjorda halvön Lynetteholm i Köpenhamn. Anledningen är de risker som utfyllnaden i Öresund innebär. Länsstyrelsen har uppmärksammat den sammantagna effekten av många utfyllnader och hur dessa kan komma att resultera i en minskning av flödet i Öresund. Även Malmö stad vill göra utfyllnader i Norra Hamnen.

Nytt forum för energiförsörjning

Landshövdingarna i sydlänen har under hösten tagit initiativ till ett forum för energiförsörjning. Syftet var att ha en dialog om de utmaningar som företagare upplever. På forumet medverkade bland annat Energimyndigheten och Svenska kraftnät, Sydsvenska Handelskammaren, Svenskt näringsliv, LRF och Företagarna. Även representanter från skånska näringslivsorganisationer och kommunala näringslivschefer deltog. Utöver forumet har en rad insatser gjorts, bland annat har kommunerna fått stöd i arbetet med att göra energibesparingar inom utbildningsprojektet värdeskapande fastighetsförvaltning.

Bättre förutsättningar med tidig information

Med syftet att skapa goda förutsättningar för mottagandet av nyanlända samt skyddsbehövande som omfattas av massflyktsdirektivet informerades kommunledningarna i april respektive november 2022. Länsstyrelsen gav information om det skånska kommunmottagandet av nyanlända personer, kommuntalsprocessen och kommuntal för 2023 samt information om fördelningstal kopplat till massflyktsdirektivet 2023.

Tillsyn

Flera tillsynsområden har under 2022 tillkommit eller stärkts. Det gäller bland annat tillsyn inom områden som säkerhetsskydd, avfallsbrottslighet samt att motverka penningtvätt och finansiering av terrorism. Länsstyrelsen arbetar så långt möjligt, inom ramen för de resurser som finns avsatta, med att göra tillsynen än mer träffsäker, enhetlig och effektiv genom att utveckla samarbetet med andra tillsynsmyndigheter. Likaså agerar vi tidigt för att förhindra att kostnader uppkommer i ett senare skede. Nedan beskrivs några exempel.

Mer träffsäker kontroll inom djurskyddet

Under året avslutades ett projekt om djurtransporter vid gränsstationer. Bakgrunden till projektet var att fler importerar hundar och säljer dem vidare. Dessa situationer är komplexa och ärenden berör flera myndigheter, exempelvis Tullverket, Gränspolisens och Jordbruksverket. Projektet visade bland annat att antalet hundtransporter är betydligt fler än väntat. Fler brister än förväntat upptäcktes också vid transporter av nötboskap och hästar. Däremot var bristerna färre vid gristransporter. En slutsats är att fler och kontinuerliga kontroller vid gränsstationerna behövs.

Ökad enhetlighet inom området åtgärder mot penningtvätt

Inom uppdraget med tillsyn av åtgärder mot penningtvätt och finansiering av terrorism har en gemensam tematillsyn genomförts tillsammans med Länsstyrelsen Västra Götaland och Stockholm i syfte att ensa rutiner, processer och bedömningar. Tillsynen har varit inriktad på redovisningskonsulter och kontanthandlare. Ett gemensamt nyhetsbrev från länsstyrelserna i Skåne, Stockholm och Västra Götaland ger information och råd till verksamhetsutövare.

Snabbt agerande när invasiva arter hotar

Skåne är särskilt utsatt för invasiva arter, det gäller exempelvis gul skunkkalla, jätteloka, parkslide, sjögull och stenmård. Tillsynsinsatser kombineras med informationskampanjer till markägare och stöd till kommuner för att bekämpa invasiva arter. Aktuellt är också den ökända vandrarmusslan som har hittats i en badsjö i Skåne. Musslan sprider sig snabbt och orsakar mycket höga kostnader där den har brett ut sig. Nu vidtas snabba och omfattande insatser vid sjöarna för att hindra en spridning av musslan.

Behovet av utökade tillsynsinsatser, inklusive finansiering av dessa, är betydande inom många av länsstyrelsernas tillsynsområden, vilket framgår under respektive avsnitt.

Generationsmålet, miljö kvalitetsmål och Agenda 2030

Länsstyrelsen har en årlig handlingsplan för arbetet med Agenda 2030. Planen innehåller de åtgärder som vi vidtar, utöver ordinarie arbetsuppgifter, för att främja arbetet med Agenda 2030.

Barn, unga och Agenda 2030

Ett regionalt nätverk med Länsstyrelsen, akademin, regionen, några skånska kommuner och civilsamhället startades 2018. Under 2022 har nätverket samplanerat och genomfört en konferens för barn och unga i Skåne utifrån Agenda 2030. Den skånska lärträffen genomfördes för länets kommuner, civilsamhällesorganisationer, näringsliv, m.fl. tillsammans med Glokala Sverige.

Under året har vi deltagit som pilotlän i den nationella Agenda 2030 samordnarens projekt som fokuserar på barn och unga. Exempel på insatser som Länsstyrelsen genomfört internt är att identifiera vilka ytterligare insatser som Länsstyrelsen kan göra för att hantera de utmaningar som finns i länet utifrån ett socialt perspektiv och ojämlikhetsperspektivet. Det har gjorts i form av flera workshops inom olika sakområden.

Åtgärdsprogram för miljömålen

Under året har länsstyrelsen också arbetat med åtgärderna inom åtgärdsprogrammet för den miljömässiga dimensionen av Agenda 2030, med koppling till de två övriga dimensionerna inom hållbar utveckling.

Vägar till hållbar utveckling

Aktiviteter har också genomförts inom ramen för Region Skånes arbete med *Vägar till hållbar utveckling*. Arbetet är en del av Tillväxtverkets program som syftar till att integrera hållbar utveckling och Agenda 2030 i det regionala tillväxtarbetet.

Utifrån det uppdrag länsstyrelserna har avseende Agenda 2030 görs bedömningen att resultatet är gott och att arbetet har gått framåt under året. En mer utförlig beskrivning av arbetet finns i respektive avsnitt.

Integrering av tvärssektoriella frågor

Förordningen (2017:868) med länsstyrelseinstruktion (länsstyrelseinstruktionen) 5 § tar upp ett antal tvärssektoriella frågor som ska hanteras i vårt myndighetsarbete. Bland annat ingår jämställdhet, könsuppdelad statistik, barnperspektiv, tillgänglighet och delaktighet för personer med funktionsnedsättning, mänskliga rättigheter, folkhälsa samt att förenkla för företag.

Avsnittet innehåller redovisningar och åiterrapporteringar enligt:

| Uppdrag/Uppgift | Källa till uppgift/uppdrag |
|--|----------------------------|
| 5§ p1 Integrering av jämställdhetsperspektiv | Länsstyrelseinstruktion |
| 5§ p2 Individbaserad statistik med kön som fördelningsgrund | Länsstyrelseinstruktion |
| 5§ p3 Vid beslut och andra åtgärder som kan röra barn, analysera konsekvenserna och ta särskild hänsyn till barns bästa | Länsstyrelseinstruktion |
| 5§ p4 Verka för tillgänglighet och delaktighet för personer med funktionsnedsättning | Länsstyrelseinstruktion |
| 5§ p5 Integrera mänskliga rättigheter genom att belysa, analysera och beakta dem, särskilt skyddet mot diskriminering | Länsstyrelseinstruktion |
| 5§ p6 Beakta folkhälsomålet i arbetet med bl. a regional tillväxt, samhällsplanering, krishantering samt alkohol och tobak | Länsstyrelseinstruktion |
| 5§ p7 Verka för att förenkla för företag | Länsstyrelseinstruktion |
| 1C1 Förenkla för företag åtgärder | Regleringsbrev |

Länsstyrelsegemensamt arbete redovisas samlat i bilaga E. Regleringsbrevsuppdrag som ska redovisas i särskild ordning finns listade i bilaga D.

Jämställdhet och könsuppdelad statistik**5§ p1 Integrering av jämställdhetsperspektiv**

Mål för jämställdhetsintegrering ingår liksom tidigare år i länsstyrelsens övergripande verksamhetsplan. Målen fördelas till avdelningar och enheter som planerar och utför

aktiviteter. Dessa följs sedan upp i ordinarie uppföljning. Särskilt stöd och återkoppling ges till avdelningschefer inför och efter tertialuppföljningen.

Internt stöd för jämställdhetsintegrering

Fyra av sju avdelningar har under året rapporterat aktiviteter kopplat till jämställdhet. De avdelningar som fört dialog med sakkunnig har förtydligat sin uppföljning. Det finns ett behov av att se över hur resultatet från enheternas arbete kan synliggöras och dessutom bättre kunna rikta stödet. Som en särskild resurs i arbetet med jämställdhetsintegrering finns avdelnings- och enhetskoordinatörer. En översyn av deras roll har pågått under året för att tydliggöra syfte, behov och chefs ansvar i det interna arbetet för att ytterligare stärka det interna stödet.

Jämställdhet inom området samhällsskydd och beredskap

Länsstyrelsen Skåne ingår nu i JiM+ där vi får processtöd av Jämställdhetsmyndigheten kring ett fördjupat jämställdhetsintegreringsarbete inom området samhällsskydd och beredskap. Resultatet hittills är en intern granskning och utvärdering genom självskattning och ledningsförankring. Arbetet kommer att integreras i kommande verksamhetsplaneringsprocess för att se hur det kan tillämpas inom fler verksamhetsområden för att främja jämställdhetsintegrering.

Att uttrycka sig jämlikt och jämställt

Kompetensutveckling har under året skett riktat till enheter samt genom obligatoriska introduktions- och påfyllnadsutbildningar för medarbetare och chefer. Webbutbildningen *Så uttrycker du dig jämlikt och jämställt* har gett handfasta tips och verktyg till alla medarbetare inför bildval eller skrivande av text. Utbildningsmodulerna har även diskuterats på respektive enhetsmöte och ett arbete för att tillgängliggöra webbutbildningen för alla länsstyrelser pågår. Satsningen på att uppmärksamma våld i nära relationer som en arbetsmiljöfråga har fortsatt och chefer har fått ytterligare utbildning om arbetsgivarens roll. En plan för det fortsatta interna arbetet håller på att tas fram.

5§ p2 Individbaserad statistik med kön som fördelningsgrund

Uppdraget redovisas i bilaga E. Länsstyrelsegemensam resultatredovisning av uppdrag som genomförs samordnat.

Barnrätt

Arbetet med barns rättigheter utvecklas positivt i Länsstyrelsens arbete. Fler har fått ökade kunskaper under året. Samtidigt behövs kontinuerlig kunskapspåfyllnad och verksamhetsnära stöd för ännu bättre genomslag i verksamheten och särskilt i ärenden och beslut som rör barn.

Gemensam utbildning om barnkonventionen

Länsstyrelserna i Halland och Skåne har samarbetat kring en grundläggande digital så kallad nanolearning utbildning om barnkonventionen. Utbildningens syfte är att länsstyrelsernas medarbetare ska få ökad kunskap om barnkonventionen och hur den kan tillämpas i olika verksamheter. Ca 50 medarbetare, varav hälften på Länsstyrelsen Skånes olika enheter och avdelningar, har deltagit i utbildningen.

Resultatet är positivt och har bidragit till en tydlig ökning av kunskapsnivån hos deltagarna. Utbildningen har väckt engagemang inom verksamheter vars uppdrag traditionellt sätt inte direkt förknippats med ett barnrättsperspektiv. Önskemål finns om ytterligare exempel och fortsatt fördjupning.

Barns rätt och friluftsliv, skyddad natur samt kulturmiljö

Några av myndighetens verksamheter har genomfört kunskapshöjande insatser i barnets rättigheter. Länsstyrelsernas MR-strategier har också bistått med analyser utifrån ett barnrättsperspektiv i framtagande och revidering av regionala strategier/planer, yttranden, rutiner m.m. Exempel på detta är planen för tillgänglighet inom skyddade områden, ny friluftslivsstrategi för Skåne och översynen av riksintressen för kulturmiljövården i Skåne.

Mänskliga rättigheter och folkhälsa

5§ p4 Verka för tillgänglighet och delaktighet för personer med funktionsnedsättning

Länsstyrelsen arbetar för ökad tillgänglighet och delaktighet för personer med funktionsnedsättning inom den egna verksamheten och i samarbete med andra länsstyrelser och myndigheter.

Ökad kunskap inom överförmyndarverksamhet

Länsstyrelsen är tillsynsmyndighet för överförmyndarna i Skåne, Blekinge och Kronobergs län. Hedersrelaterat våld och förtryck som drabbar barn och personer med funktionsnedsättning var ämnen i en kompetenshöjande konferens för överförmyndarhandläggare och deras chefer under 2022.

Tillgänglighet inom skyddade områden

Länsstyrelsen har under året arbetat med en ny strategi för friluftsliv samt en plan för tillgänglighet inom skyddade områden. Ett internt samarbete resulterade i ett inkluderande rättighetsperspektiv för tillgänglighet och delaktighet för personer med funktionsnedsättning.

Delaktighet integrerat i pågående uppdrag

Det pågår även samarbeten med andra uppdrag; föräldraskapsstöd, mänskliga rättigheter, barnrätt, det brottsförebyggande arbetet, att förebygga och bekämpa mäns våld mot kvinnor, att förebygga och bekämpa hedersrelaterat våld och förtryck, folkhälsouppdraget och arbetet med personligt ombud. Genom dessa samarbeten ökar möjligheten till inkludering av ett funktionshinderperspektiv i andra uppdrag och i ett intersektionellt perspektiv.

Använda stöd för tillgänglighet

Myndigheten för delaktighet (MFD) bjöds in till länsstyrelsen under hösten för att presentera sitt arbete och olika stödmaterial som de har tagit fram. Exempelvis presenterades stödet i tillgänglighetsarbetet och stödet för att arbeta med digital teknik. Under året har vi exempelvis också arbetat med att bygga upp kunskapen hos medarbetare om hur man tillgänglighetsanpassar material som ska publiceras på lansstyrelsen.se.

5§ p5 Integrera mänskliga rättigheter genom att belysa, analysera och beakta dem, särskilt skyddet mot diskriminering

Länsstyrelsens verksamhetsplan innehåller ett strategiskt mål och två operativa mål för att stärka verksamhetsintegreringen av mänskliga rättigheter.

Rättighetsbaserat metodarbete

Insatser som genomförts under året är bland annat att integrera rättighetsperspektivet i olika styrdokument samt i genomförandet av kartläggningar och rättighetsanalyser. Verksamheter har fått stödinsatser i hur ett rättighetsbaserat metodarbete kan bedrivas. Strategerna för mänskliga rättigheter har varit involverade i flera interna processer och bidragit med rättighetsanalyser i revideringar och framtagande av regionala planer och strategier.

Synliggöra arbetet som pågår

Arbetet fortskrider men myndighetens enheter och avdelningar planerar och följer upp arbetet med rättighetsintegrering i verksamheten i olika utsträckning. Det utförs insatser som får betydelse för avdelningarnas måluppfyllelse, men de framgår inte alltid i den interna rapporteringen. Det finns en medvetenhet om behovet att stärka den röda tråden i hur myndigheten rapporterar. Myndighetens enhetskoordinatörer för mänskliga rättigheter och jämställdhet är en viktig resurs i arbetet med att effektivisera rättighetsintegreringsarbetet vid myndigheten. Ett arbete med att utveckla rollen har inletts.

Utbildning i rättighetsbaserat arbetssätt

Utbildningsinsatser i rättighetsbaserat arbetssätt för såväl chefer som medarbetare är fortsatt viktigt. Information om mänskliga rättigheter har getts vid introduktionsutbildningar och halvdagsutbildningar om det rättighetsbaserade arbetssättet inklusive barnrätt. Chefer inom utvalda delar av verksamheten har genomfört en fördjupad utbildning i värdebaserat ledarskap. Det kan i sin tur bidra till ny kunskap och perspektiv i det sektorsövergripande arbetet.

5§ p6 Beakta folkhälsomålet i arbetet med bl.a. regional tillväxt, samhällsplanering, krishantering samt alkohol och tobak

Integrering av folkhälsofrågor i Länsstyrelsens övriga verksamhetsområden har skett utifrån ett bredare socialt hållbarhetsperspektiv och omfattar även integrering av jämställdhet, barnrätt och mänskliga rättigheter.

Integrering av folkhälsomålen

Fokus detta år har varit att integrera social hållbarhet i Länsstyrelsens arbete med hållbar fysisk planering, handlingsplanen för friluftsliv samt bostadsförsörjning. Att ta vara på synergier och hantera konflikter mellan olika intressen är väsentligt för att planera samhället på ett hållbart sätt. Länsstyrelsens arbete med integrering av folkhälsa och social hållbarhet i verksamhetsområdena sker därför genom regelbunden samverkan mellan handläggare som arbetar med samhällsplanering, samhällsetablering och integration, folkhälsa och trygghet samt jämställdhet och mänskliga rättigheter.

Internt samarbete om bostadsförsörjning

Länsstyrelsen har tagit ett samlat grepp i årets arbete med bostadsförsörjning och fokuserat på att skapa en god intern struktur för samarbetet. Under året har vi mer samlat bidragit till

utredningen om en socialt hållbar bostadsförsörjning, tagit fram en bostadsmarknadsanalys samt gett råd till kommuner i riktlinjer för bostadsförsörjning.

Rätten till bostad kräver bred samverkan

Samverkan över sakområdes- och sektorsgränser ger också bättre förutsättningar för arbetet på lokal nivå. Kommunerna har identifierat det som en utmaning i det praktiska arbetet med rätten till en bostad. Länsstyrelsen genomför även hemlöshetsuppdraget i samverkan som beskrivs ovan, vilket vi förväntar oss ge samma goda effekt som för övriga uppdrag och uppgifter.

Förenkla för företag

Länsstyrelsen Skåne har fokuserat på åtgärder som är kopplade till service, bemötande samt tillståndsgivning som gör det lättare för företagen att följa gällande regler.

Proaktiva åtgärder

Länsstyrelsen arbetar proaktivt och har hämtat in information som behövs i handläggningen utan att företagen har behövt efterfråga det eller ta kontakt med oss. Ett exempel är att vi tar in uppgifter om ett bygglov som vunnit laga kraft direkt från kommunen. Vi meddelar exempelvis också företagen om vilken köplats de har för att få investeringsstöd. Effekter av arbetet är en mer effektiv kommunikation och bättre förutsättningar för företagen att planera sitt arbete.

E-tjänster och ökad användning av digitala brevlådor

Vi har utökat e-tjänsterna och användningen av våra digitala brevlådor. E-tjänsterna gör det möjligt att på ett enkelt sätt skicka in underrättelse, anmälan, ansökan eller registrering av uppgifter. Effekterna av att använda e-tjänster är att det är enkelt för företagen att göra rätt, vi får in kompletta underlag och behovet av kompletteringar minskar.

Förändrade arbetssätt ger kortare handläggningstider

Användandet av e-tjänster i kombination med förändrade arbetssätt, prioriteringar, delade tjänster och rådgivning gör att vi har kortat handläggningstiderna. En kortare handläggningstid leder till att det ger oss möjlighet att betala ut medel i rätt tid eller att ge snabb återkoppling på utförd kontroll, vilket i sin tur kan leda till minskade kostnader. Bra kommunikation förenklar arbetet för företagen och gör innehållet mer transparent och begripligt. Goda mellanmänniska relationer bidrar till att företagen upplever en ökad tillgänglighet och förbättrad service.

Måluppfyllelse inom tre av regeringens mål

Genom de åtgärder som vi har genomfört och effekterna som de har haft, kan vi se att vi har störst måluppfyllelse inom främst två av regeringens mål. Det vill säga att det är enklare för företagen att lämna uppgifter till oss och att vi har kortat handläggningstiderna. Vi bidrar även till måluppfyllelse inom målet om att företagens kostnader till följd av regler ska minska.

Arbetsmiljö och medarbetare

Avsnittet innehåller redovisningar och åiterrapporteringar enligt:

| Uppdrag/Uppgift | Källa till uppgift/uppdrag |
|---|----------------------------|
| 3 kap. 3§ förordning (2000:605) om årsredovisning och budgetunderlag | Övriga uppdrag |
| 7 kap. 3 § förordning (2000:605) om årsredovisning och budgetunderlag | Övriga uppdrag |

Systematiskt arbetsmiljöarbete

Länsstyrelsen arbetar systematiskt med att utveckla och behålla en god arbetsmiljö som omfattar såväl sociala, organisatoriska som fysiska förhållanden.

Skydds rond av distansarbetsplats

Skydds ronder har genomförts vid myndighetens kontor i Kristianstad och Malmö, på Kullabergs naturreservat, Söderåsens samt Stenshuvuds nationalparker. Därutöver har det med respektive medarbetare som tecknat en överenskommelse om distansarbete genomförts en skydds rond av distansarbetsplatsen.

Friskvårdsinspiratörer

Myndigheten har under året startat upp ett arbete med friskvårdsinspiratörer från olika delar av verksamheten. Friskvårdsinspiratörerna kommer användas för att sprida kunskap om aktuella insatser inom området men också till att delta i utvecklingen av myndighetens fortsatta friskvårds- och arbetsmiljöarbete.

Nyttjandegraden av friskvårdstimme bland myndighetens anställda har följts upp under året. Friskvårdstimmen ger alla anställda möjligheten till en timmes friskvård under arbetstid per vecka. Som ett led i att öka nyttjandet av friskvårdstimme har enskilda samtal förts med samtliga chefer med syfte att uppmana sina anställda att använda sig av timmen.

Hälsofrämjande arbete

Utifrån perspektivet förebyggande, hälsofrämjande arbete har två föreläsningar med tema stress respektive hälsa erbjudits samtliga anställda. Samtliga chefer har genomgått steg två i kompetensutvecklingsinsatsen om våld i nära relationer.

Arbetsgivaren har en regelbunden dialog med lokala fackliga organisationer och skyddsombudsorganisationen om myndighetens arbetsmiljöarbete. Utöver möten inom ramen för lokalt samverkansavtal har HR-enheten regelbundna möten med den lokala skyddsorganisationen för att utifrån ett proaktivt förhållningssätt diskutera myndighetens systematiska arbetsmiljöarbete.

Kompetensförsörjning

Länsstyrelsen har haft ett ökande antal genomsnittligt anställda sedan 2016. Den trenden kan ha brutits under 2022. Genomsnittligt antal anställda 2016 var 491,8 med en successiv ökning fram till 2021 då antalet var 635,7. År 2022 hade vi 620,7 genomsnittligt anställda, en minskning med cirka 2,4 procent från föregående år. Mellan åren 2021 till och med 2022 har dock andelen anställda med tillsvidareanställning ökat med 7 procent till totalt 516,2 tillsvidareanställda 2022 jämfört med 482,4 år 2021.

Personalomsättning

| Personalomsättning | År 2022 | År 2021 | År 2020 |
|--------------------|---------|----------------------|---------------------|
| Nyanställda | 12,8 % | 13,3 % ¹⁾ | 8,8 % ¹⁾ |
| Avgångna | 8,1 % | 7,9 % | 3,8 % |

1) Värdena för personalomsättning för åren 2021 och 2020 skiljer sig åt jämfört med angivna siffror i årsredovisningarna för 2020 och 2021, beroende på justeringar i beräkningar av personalomsättning.

Källa: Länsstyrelsens uppföljningssystem LISA.

Kommentar till tabellen personalomsättning

Sedan 2020 ser vi fortsatt en stadig ökning av antalet nyanställd personal med tillsvidareanställning, även om takten minskat mellan 2021 och 2022. 2020 nyanställdes 41 tillsvidareanställda, 2021 nyanställdes 64 tillsvidare och 2022 nyanställdes 66 tillsvidare. Samtidigt ser vi att antalet visstidsanställda i genomsnitt under 2022 i stort är tillbaka på samma nivå som 2020 med 104,4 stycken 2022 mot 99,8 stycken 2020. Till följd av stora tillkommande uppdrag på grund av pandemin var under 2021 det genomsnittliga antalet visstidsanställd personal 153,2.

En förklaring till att andelen tillsvidareanställd personal i förhållande till totalt antal genomsnittligt antal anställda vid myndigheten ökat under 2022 är att expansionen av mer permanent verksamhet fortsatt att öka samtidigt som tillfällig verksamhet under pandemin avvecklats. Framförallt är det inom beredskapsområdet som expansionen märks tydligast.

Ökad andel tillsvidareanställda

Att andelen tillsvidareanställda vid myndigheten har ökat, trots att genomsnittligt antal anställda där även visstidsanställd personal medräknas minskat, beror framför allt på en kraftig expansion inom beredskapsområdet. Det är ännu för tidigt att tydligt kunna peka på att de förändrade reglerna i lag (1982:80) om anställningsskydd (LAS), med begränsningar i möjligheten att visstidsanställa personal, haft något mer än marginell påverkan under 2022.

Anpassning till nya förutsättningar

Under året har vi påbörjat arbetet med att öka medvetenheten om de nya förutsättningarna i LAS. Vi behöver ställa om till att i större utsträckning än tidigare använda tillsvidareanställning som grund för anställning. Vi har haft kompetensutvecklingsinsatser för chefer med syfte att underlätta en omställning till större andel tillsvidareanställd personal. Även andra insatser har inletts för att anpassa verksamheten i övrigt till att kunna ha en större andel tillsvidareanställd personal framöver. Vi ser att det medför ökade krav på flexibilitet hos medarbetare vilket bland annat påverkar kompetenskraven i våra platsannonser. Dessutom behöver vi mer aktivt använda oss av arbetsgivarens möjlighet att leda och fördela arbetet.

Hög konkurrens inom beredskapsområdet

Generellt under året har rekryteringstrycket varit högt. På en övergripande nivå upplever Länsstyrelsen Skåne inga större problem att attrahera kompetenta sökande till våra anställningar. Däremot är konkurrensen om personal med kompetens inom beredskapsområdet påtaglig med följd att lönerna på grund av marknadsfaktorer ökat kraftigt inom gruppen.

Sjukfrånvaro

| Kön och ålder | År 2022: Antal anställda * | År 2022: Total sjukfrånvaro i förhållande till sammanlag d ordinarie arbetstid (%) | År 2022: Sjukfrånvar o 60 dagar och längre i förhållande till total sjuk- frånvaro (%) | År 2021: Antal anställda * | År 2021: Total sjukfrånvaro i förhållande till sammanlag d ordinarie arbetstid (%) | År 2021: Sjukfrånvar o 60 dagar och längre i förhållande till total sjuk- frånvaro (%) | År 2020: Antal anställda * | År 2020: Total sjukfrånvaro i förhållande till sammanlag d ordinarie arbetstid (%) | År 2020: Sjukfrånvar o 60 dagar och längre i förhållande till total sjuk- frånvaro (%) |
|-------------------|----------------------------------|--|--|----------------------------------|--|--|----------------------------------|--|--|
| Män ≤ 29 år | 6,6 | 1,4 | ¹⁾ | 11,4 | 2,8 | ¹⁾ | 11,4 | 1,8 | ¹⁾ |
| Män 30–49 år | 115,9 | 2,6 | 23,0 | 125,6 | 2,4 | 64,6 | 111,7 | 2,8 | 47,4 |
| Män ≥ 50 år | 85,9 | 2,2 | ¹⁾ | 81,9 | 1,4 | 15,9 | 77,7 | 1,9 | 38,7 |
| Män totalt | 208,5 | 2,4 | 14,4 | 218,9 | 2,0 | 50,0 | 200,8 | 2,4 | 43,5 |
| Kvinnor ≤ 29 år | 19,3 | 7,1 | 79,5 | 28,3 | 2,6 | ¹⁾ | 18,4 | 2,9 | 59,7 |
| Kvinnor 30–49 år | 250,2 | 4,1 | 45,3 | 244,4 | 3,7 | 58,7 | 218,8 | 5,4 | 65,8 |
| Kvinnor ≥ 50 år | 142,6 | 4,7 | 54,6 | 144,2 | 4,6 | 71,7 | 129,8 | 4,4 | 56,0 |
| Kvinnor totalt | 412,2 | 4,5 | 51,0 | 416,8 | 4,0 | 62,5 | 367,0 | 4,9 | 62,5 |
| Samtliga ≤ 29 år | 26,0 | 5,8 | 76,0 | 39,7 | 2,6 | ¹⁾ | 29,8 | 2,5 | 43,8 |
| Samtliga 30–49 år | 366,2 | 3,6 | 41,0 | 370,0 | 3,3 | 60,1 | 330,5 | 4,5 | 61,8 |
| Samtliga ≥ 50 år | 228,5 | 3,8 | 45,0 | 226,0 | 3,5 | 65,5 | 207,5 | 3,4 | 52,5 |
| Samtliga totalt | 620,7 | 3,8 | 44,4 | 635,7 | 3,3 | 60,1 | 567,8 | 4,0 | 58,5 |

*) Antal anställda beräknas som samtliga månadsanställda reducerat med anställningsperiod samt tjänstledighet om 100%. Därutöver räknas timanställdas anställningsomfattning utifrån antalet genomförda arbetstimmar under anställningsperioden.

1) Enligt 7 kap. 3 § FÅB (2000:605) framgår att uppgifter för grupper med högst 10 anställda inte ska lämnas och inte heller om uppgiften kan hänföras till en enskild individ.

Källa: Länsstyrelsens uppföljningssystem LISA.

Kommentar till tabellen sjukfrånvaro

Den totala sjukfrånvaron på myndigheten är fortsatt på en relativt låg nivå om totalt 3,8 procent. Detta är visserligen en ökning om 0,5 procentenheter jämfört 2021 men samtidigt 0,2 procentenheter lägre än 2020. Avståndet mellan könen avseende sjukfrånvaro är marginellt mindre 2022 än tidigare år, men fortsatt cirka dubbelt så hög sjukfrånvaro i gruppen kvinnor (4,5%) jämfört med gruppen män (2,4%).

Sjukfrånvaron i gruppen kvinnor upp till och med 29 år har ökat kraftigt från 2,6 procent 2021 till 7,1 procent 2022. Gruppen är relativt liten till antalet (19,3 anställda i genomsnitt) vilket gör att enskild sjukfrånvaro får relativt stor påverkan på den totala sjukfrånvaron.

Karaktären på sjukfrånvaron har förändrats under 2022 jämfört med 2021 och 2020, då andelen sjukfrånvaro 60 dgr och längre i förhållande till total sjukfrånvaro minskat kraftigt, från cirka 60 % 2020 och 2021 till 44,4% 2022. Detta har att göra med att ett större antal medarbetare återkommit från långtidssjukskrivningar under 2022 samtidigt som nya långtidssjukskrivningar inte tillkommit i samma utsträckning.

Länsstyrelsens arbete med nationella stödverksamheter och resurssamverkan

Länsstyrelsen Skåne deltar aktivt i det länsstyrelsegemensamma arbetet. Tillsammans arbetar vi mer samordnat, enhetligt och resurseffektivt. Nedan beskrivs några områden som Länsstyrelsen Skåne har varit aktiva i att utveckla och förvalta.

Ansvar för det gemensamma arbetet

Under året har Länsstyrelsen Skåne varit drivande inom vissa områden, exempelvis samhällsplaneringsområdet och det gemensamma Agenda 2030-arbetet. Särskilt ansvar har Länsstyrelsen Skåne tagit under 2022 genom att vara objektägare, förvaltningsledare och objektspecialister i Förvaltningsobjekt (FO) Samhällsplanering, objektägare i FO Gemensam webbförvaltning, förvaltningsledare i FO Förvaltning och juridik samt ett antal objektspecialister i FO Gemensamma Handläggningsstöd. Genom att vara objektägare i ett förvaltningsobjekt så är även Länsstyrelsen Skåne informationssäkerhetsansvariga för dessa förvaltningsobjekt.

Planeringskatalog för en smartare samhällsbyggnadsprocess

FO Samhällsplanering har 2022 lanserat fem nya e-tjänster för kulturmiljö som underlättar för enskilda och företag. Vi har också utvecklat Planeringskatalogen till att vara statens verktyg för att tillhandahålla planeringsunderlag och är en del av statens vision i att åstadkomma en smartare samhällsbyggnadsprocess. Vidare är länsstyrelsen Skåne aktiva i styrningen av och arbetet med projektet Prozesso som syftar till att ta fram ett processhandläggarstöd avseende plan- och bygglagen.

Förenkling inom miljöskydd

Inom FO Miljöskydd har vi bland annat arbetat med att utveckla avfallsrapporteringen i Svenska miljörapporteringsportalen (SMP) där 3 000 berörda miljöfarliga anläggningar ska rapportera in. SMP underlättar för att Sverige ska leva upp till sina åtaganden enligt Århuskonventionen och EG-direktivet om allmänhetens tillgång till miljöinformation. Vi har också förbättrat stödet för att rapportera med mer lättillgängliga och branschpassade anvisningar. Även handböcker för samtliga länsstyrelser har tagits fram eller uppdaterats, exempelvis gällande avisering till fastighetsregistret (ÖVR).

Enhetlig tillsyn inom primärproduktion av livsmedel

Inom FO Landsbygd och djur arbetar vi med att säkerställa att vi har ett välfungerande rapporteringssystem för vår tillsyn inom primärproduktionen. Vi ska också upprätthålla ett nationellt register över de verksamheter som faller under länsstyrelsernas tillsyn. Vidare förser vi länsstyrelserna med handläggarstöd för att kunna möjliggöra en nationell likriktning i våra tillsynsdokument och i rapportering av kontrollresultat till livsmedelsverket och jordbruksverket.

Länsstyrelsernas gemensamma beslutsstöd - LISA

Länsstyrelsen Skåne har prioriterat att bidra till att utveckla och förvalta beslutsstödet Länsstyrelseinformation i samverkan (LISA). Det är länsstyrelsernas gemensamma verktyg för planering och uppföljning. Verktyget presenterar och hämtar data från våra källsystem och

information om styrtal, signaler och nyckeltal anpassas för medarbetare och chefer på olika nivåer.

För en mer utförlig redovisning hänvisas till bilaga E. Länsstyrelsegemensam resultatredovisning av uppdrag som genomförs samordnat.

Redovisning av verksamhetsområden

Länsstyrelsen i Skåne län bedriver följande verksamheter. För varje verksamhet redovisas årets resultatbedömning.

| Verksamhet (VÄS) | Benämning | Resultatbedömning |
|------------------|--|-------------------|
| 20–21, 25 | Övrig förvaltning och trafikföreskrifter | Gott |
| 28 | Livsmedelskontroll, djurskydd och allmänna veterinära frågor | Utvecklingsbehov |
| 30, 34 | Regional tillväxt och infrastrukturplanering | Gott |
| 40–41 | Hållbar samhällsplanering och boende | Gott |
| 42 | Energi och klimat | Gott |
| 43 | Kulturmiljö | Utvecklingsbehov |
| 45–46 | Samhällsskydd och beredskap | Gott |
| 50–58 | Naturvård och miljöskydd | Gott |
| 60–62 | Areella näringar | Gott |
| 70, 80–85 | Folkhälsa, jämställdhet, integration m.m. | Gott |



Mostphotos

Övrig förvaltning och trafikföreskrifter

Avsnittet innehåller redovisningar och återsrapporteringar enligt:

| Uppgift/Uppdrag | Källa till uppgift/uppdrag |
|---|----------------------------|
| 3§ p1 De allmänna valen | Länsstyrelseinstruktion |
| 18§ Viltförvaltningsdelegation | Länsstyrelseinstruktion |
| 1B3 Endast (delar av) vilt- och rovdjursförvaltningen | Regleringsbrev |
| 1D7 Ersättning för skada av vilt på annat än renar, fisk och fiskeredskap | Regleringsbrev |

Regleringsbrevsuppdrag som ska redovisas i särskild ordning finns listade i bilaga D.

Verksamhetens uppgifter, uppdrag och mål

Verksamhetsområdet omfattar många olika uppgifter och uppdrag. Som regionala valmyndigheter ansvarar länsstyrelserna för att planera och genomföra allmänna val, val till Europaparlamentet och nationella folkomröstningar. Mellan valen utses efterträdare för ledamöter och ersättare i region- och kommunfullmäktige som avgår under mandatperioden. Vidare fattar länsstyrelserna beslut om diverse förordnanden som borgerliga vigsselförrättare. Inom trafikområdet har länsstyrelserna bland annat ansvar för att besluta om lokala vägtrafikföreskrifter i vissa fall. Även tillstånd till tävling på vägar, skyltar och andra anordningar längs vägar samt beslut om sjötrafikföreskrifter ingår i länsstyrelsernas uppgifter och uppdrag.

När det gäller jakt- och viltvård beslutar länsstyrelserna om licensjakt och skyddsjakt på stora rovdjur, klövdjur och vildsvin, bedriver tillsyn, bildar och upplöser viltvårdsområden, arbetar för att öka den frivilliga jaksamverkan inom älgförvaltningen, granskar förvaltningsplaner och

skötselplaner, beslutar om bidrag ur älgvårdsfonden, informerar om skadeförebyggande åtgärder och beslutar om ersättning för viltskador. Detta sker i samverkan med regionala intressen genom länets viltförvaltningsdelegation, som också fastställer övergripande riktlinjer för verksamhetsområdet.

Det övergripande nationella målet för *viltförvaltningen* är att alla djur som naturligt lever i Sverige ska finnas kvar på lång sikt i livskraftiga bestånd. Samtidigt ska tamdjurshållningen inte påtagligt försvåras och socioekonomisk hänsyn ska tas. Det nationella målet kompletteras i vissa fall med nationella och regionala mål för specifika arter.

Regionala uppgifter, uppdrag och mål

Länsstyrelsen Skåne har uppdrag som koncentrationslän och i de fall verksamhet är koncentrerad till sju länsstyrelser omfattar vårt geografiska område Skåne, Blekinge och Kronobergs län. I det fall koncentrationen gjorts till tre länsstyrelser (penningtvätt) är det geografiska området Skåne, Blekinge, Kronobergs, Jönköpings, Kalmar och Östergötlands län. För delgivningsföretag är koncentrationen fördelad till fyra länsstyrelser och vårt område är: Skåne, Blekinge, Kronobergs och Kalmar län.

Länsstyrelsen Skåne ansvarar för följande koncentrationsuppdrag:

- Tillsyn över överförmyndarverksamheten i en kommun där målet är att vi ska granska verksamheten årligen.
- Pröva auktorisation för och ha tillsyn över bevaknings- och delgivningsföretag. Det finns en lagstadgad tid om 14 dagar för handläggning av en ansökan om godkännande för personal i bevakningsföretag samt bestämmelser om att bevakningsföretagen ska inspekteras en gång vartannat år.
- Ansvara för registerhållning av och tillsyn över stiftelser.
- Utöva tillsyn över verksamhetsutövare som omfattas av lagen om åtgärder mot penningtvätt och finansiering av terrorism.
- Hanterar lönegarantiärenden.
- Pröva anmälan för den som är nordisk medborgare och som vill bli svensk medborgare.
- Pröva ansökan om tillstånd för och ha tillsyn över begravningsfrågor.
- Pröva tillstånd till och ha tillsyn över pantbanker.

Verksamhetens resultat

Bedömningsgrunder

| Nyckeltal: Övrig förvaltning och trafikföreskrifter (20–21, 25) | År 2022 | År 2021 | År 2020 |
|---|---------|--------------------|---------|
| Antal årsarbetskrafter totalt | 44,1 | 45,0 | 28,9 |
| Antal årsarbetskrafter kvinnor | 30,6 | 30,7 | 17,5 |
| Antal årsarbetskrafter män | 13,5 | 14,3 ¹⁾ | 11,4 |
| Antal ärenden, inkomna och upprättade | 15 041 | 17 286 | 13 890 |
| Antal beslutade ärenden | 14 822 | 17 562 | 13 666 |
| Antal ej beslutade ärenden äldre än två år | 466 | 361 | 455 |
| Verksamhetskostnad inkl. OH (tkr) | 47 334 | 44 771 | 30 695 |
| Lämnade bidrag där Länsstyrelsen gör utbetalningen (tkr) | 194 077 | 171 176 | 387 579 |

1) Antal årsarbetskrafter för män skiljer sig åt jämfört med angivna siffror i årsredovisningen för 2021, beroende på fel i sammanräkningen i excelator-underlaget för detta år.

Källa: Länsstyrelsens ekonomisystem Unit4 ERP och ärendehandläggningssystemet Platina.

Kommentar till tabellen nyckeltal

Variationen såväl avseende antal årsarbetskrafter, ärenden som verksamhetskostnader, är kopplad till dels pandemitillsynen som upphörde i mars och dels årets arbete med de allmänna valen till riksdag, kommun och region. Ökningen av verksamhetskostnader förklaras till merparten av valarbetet 2022, där vi har kostnader för bland annat extern lokal samt externa rösträknare. För övriga verksamheter inom verksamhetsområdet är variationerna små jämfört med tidigare år. Vi ser en rimlig balans för öppna ärenden i relation till antalet inkomna ärenden.

Mål för handläggningstider uppnås inom samtliga områden som mäts. Äldre öppna ärenden är i huvudsak deponeringsärenden och lönegarantiärenden. Deponeringsärenden kan till sin karaktär bli tio år gamla och därefter tillfaller medlen staten det elfte året. Lönegarantiärenden avslutas när den underliggande konkursen eller rekonstruktionen är avslutad.

Lämnade bidrag avser till merparten utbetalning av lönegaranti, men även av ersättning för viltskador. Utbetalningarna avseende lönegaranti var extraordinärt höga under 2020 med anledning av pandemin.

| Resultatindikator | Mål | Uppgift eller uppdrag | Källa | Målvärde | År 2022 | År 2021 | År 2020 |
|---|-----------------------------------|-------------------------|-----------------------|----------|---------|---------|---------|
| Andel av länets totala jaktareal som ingår i något älgskötselområde (%) | Ökad samverkan i älgförvaltningen | Jakt och viltvård (218) | JaktAdm ¹⁾ | ^ | 77% | 77,5% | 73% |

1) Administrationssystem, Länsstyrelsen.

^ Länsstyrelsen har inte tagit fram något målvärde för den länsstyrelsegemensamma resultatindikatorn.

Kommentar till tabellen resultatindikator

Skåne är en tätbefolkad region om ca 1,2 miljoner hektar. Totala jaktarealen omfattar ca 458 000 ha varav älgskötselområde utgör ca 353 000 ha, 77 procent.

Resultatredovisning

Verksamhetsområdet Övrig förvaltning och trafikföreskrifter omfattar ett stort antal ärenden och en stor variation av områden.

Verksamheten under året

Medborgarskap

Under valår märks ett ökat intresse av att bli svensk medborgare för att kunna rösta, så även 2022. Nordiska medborgare kan ha dubbelt medborgarskap.

Överförmyndare

Fysiska tillsynsbesök hos kommunernas överförmyndarverksamhet har åter kunnat genomföras i full omfattning när pandemin klingat av under våren. Länsstyrelsen rekommenderar samarbete mellan mindre kommuner med gemensamt överförmyndarkansli och överförmyndarnämnd. Vi bedömer detta som en framgångsfaktor för att skapa en större och därmed en mindre sårbar organisation.

Stiftelser

Tillsammans med de länsstyrelser som ansvarar för stiftelseverksamheten har vi gjort en gemensam tillsynsinsats där vi har granskat stiftelser som bedriver skolverksamhet. Resultatet av den insatsen har visat att även Skolverket haft synpunkter på verksamheten. Vi har även gemensamt tagit fram underlag till utredningen Bolag som brottsverktyg (Dir. 2021:115).

Lönegaranti

Verksamheten inom handläggning av lönegaranti har ökat något. Antalet utbetalningar har ökat från 1 958 mottagare 2021 till 2 235 mottagare under innevarande år. Detta återspeglas i posten lämnade bidrag i tabell ovan, där utbetalade bidrag ökar jämfört med 2021.

Penningtvätt

Inom uppdraget med tillsyn av åtgärder mot penningtvätt och finansiering av terrorism har en gemensam tematillsyn genomförts tillsammans med Länsstyrelsen Västra Götaland och Stockholm i syfte att ensa rutiner, processer och bedömningar. Tillsynen har varit inriktad på redovisningskonsulter och kontanthandlare. Inom ramen för tillsynen har länsstyrelsen fattat flera beslut om sanktionsavgift mot verksamhetsutövare som inte uppfyllt kraven i penningtvättslagstiftningen. Flera ärenden har överklagats och har under året drivits vidare i domstolsprocesser.

Gemensamma yttranden har lämnats till den statliga utredningen Samverkan mot penningtvätt och finansiering av terrorism. Yttrande har även lämnats över ändring i Polismyndighetens föreskrifter (PMFS 2020:3) om rapportering och lämnande av uppgifter enligt penningtvättslagen.

Som deltagare i Samordningsfunktionen mot penningtvätt och finansiering av terrorism har arbete bedrivits för att ta fram informationsmaterial som riktar sig till verksamhetsutövare som omfattas av penningtvättslagen. Inom ramen för det regionala samarbetet SAMSPEL har flera informationsträffar arrangerats för verksamhetsutövare, tillsammans med de övriga deltagande myndigheterna.

Bevakningsföretag

Tillsynsbesök med inspektion av lokalerna för bevakningsföretag under året åter kunnat genomföras i full omfattning. I samband med att samhället åter öppnade upp efter pandemin under våren märktes ett ökat ärendeflöde av ansökningar om godkännande av personal för anställning i bevakningsföretag inför sommarens arrangemang. Kontroll mot Skatteverkets register för kontrolluppgifter påvisar eventuella personer utan godkännande. Vår granskning av att all personal är godkänd med vandelsprövning och vår kontroll mot Skatteverkets register, medför att fler anställda uppnår lagstiftningens krav.

Trafikföreskrifter

Som en trolig effekt av pandemin har något färre ansökningar om tävling på väg och uppvisning inkommit och handlagts. En ny e-tjänst håller på att tas fram för ansökan om tillstånd till tävling och uppvisning på väg. Allmänhetens förslag om trafikreglering, framför allt hastighetsbegränsningar, leder sällan till lokal trafikföreskrift.

3§ p1 De allmänna valen

Under 2022 har Länsstyrelsen genomfört den slutliga rösträkningen efter riksdags-, kommunfullmäktige- och regionfullmäktigevalen. Vi har dessutom genomfört de uppgifter som ska utföras i samband med allmänna val, som hantering av valsedelsbeställningar, anmälningar av kandidater och utbildning/stöd till kommunernas valnämnder.

Stödet till valnämnderna har varit mer omfattande än vid tidigare val och har bland annat skett i form av en heldagsutbildning och tre frågestunder/avstämningar. Dessutom har en workshop med fokus på säkerhetsfrågor genomförts med stöd av valmyndigheten.

Säkerhetsfrågorna har haft ett större fokus under årets val och högre krav har ställts vid rekrytering av personal till Länsstyrelsens valorganisation, vilket medfört att ca 300 intervjuer hållits med potentiella rösträknare.

Inför valen 2022 har 35 beslut om rättelse i röstlängd fattats. Den slutliga rösträkningen efter valen den 11 september pågick i externa lokaler den 12-16 och den 19-23 september, vilket engagerade ca 260 medarbetare. Därtill kommer valnattsrapporteringen på Länsstyrelsen (ca 47 medarbetare) och mottagningen av Malmö stads valmaterial på Rådhuset (ca 35 medarbetare) under valnatten.

Länsstyrelsen har under året genomfört ca 185 efterträdarval. Registerhållning i det nya valdatasystemet Valid och uppdatering av kommunernas behörigheter görs löpande.

18§ Viltförvaltningsdelegation

Under året har viltförvaltningsdelegationen hanterat en rad olika aktuella frågor. Det gäller bland annat smittsamma djursjukdomar som kan påverka vilda djur, exempelvis afrikansk svinpest och fågelinfluensa.

Dessutom har man gällande älg hanterat uppföljning av jaktresultat, älgobservationer och täthetsanalys. För kronvilt har delegationen haft uppföljning av jaktresultat samt information om tilldelning och kronhjortsplan. Diskussion har dessutom förts inför beslut om jakttid för kronvilt samt fällavgift för älg.

Andra ämnen är regeringsuppdraget att utse nya marina Natura 2000-områden för fåglar. Även rovdjursläget i länet med tyngdpunkt på inventering och viltskador avseende lodjur och varg har tagits upp. Delegationens medlemmar har tillsammans med medlemmar inom älgförvaltningsområdena, erbjudits utbildning om klövviltsförvaltning arrangerad av länsstyrelsen.

1B3 Endast (delar av) vilt- och rovdjursförvaltningen

Ett sjunde kronviltsområde har inrättats i Skånes sydöstra hörn. Det skånska kronviltet utgör den ursprungliga svenska underarten, den s.k. nominatunderarten, och är som sådan införd på rödlistan för hotade arter. Arten är dessutom Skånes landskapsdjur. Ett tungt skäl för beslutet är att långsiktigt förvalta en livskraftig stam av det skånska kronviltet och samtidigt hålla beståndet på en acceptabel nivå görs med tanke på skador och risk för trafikolyckor.

För att avvärja viltskador på tamdjur av varg, framför allt får, har beslut om skydds jakt meddelats inom ett område i norra Skåne i gränsen till Kronobergs län, vars länsstyrelse också tagit beslut om skydds jakt på småländska sidan där vargen fälldes. Ytterligare beslut om skydds jakt på varg har meddelats inom ett område i mellersta/östra Skåne efter flertalet angrepp på får runt Linderödsåsen. Behovet av beslut om skydds jakt på dovvilt har ökat efter omfattande skador på grödor.

1D7 Ersättning för skada av vilt på annat än renar, fisk och fiskeredskap

Under året har utbetalning skett i 14 ärenden enligt förordningen (2017:1254) om statligt stöd av mindre betydelse inom jordbrukssektorn för viltskador och förebyggande av viltskador. Nio av dessa avser röjning under rovdjursavvisande stängsel, övriga är ersättningar och bidrag för merarbete och värdeminskning till följd av rovdjursangrepp.

Resultatbedömning

Den övergripande resultatbedömningen för verksamhetsområdet är gott. Trend och riktning är överlag oförändrad.

Arbetet med förberedelser inför de allmänna valen samt arbetet under den slutliga rösträkningen i september har genomförts rättssäkert enligt tidplan och med ett gott resultat. De utbildningar som hållits har fått positiv återkoppling och bedöms ha genomförts med gott resultat.

Länsstyrelsens bedömning är också att verksamheter som omfattas av koncentrationsuppdrag fungerar effektivt och att resultatet för dessa är gott. Vi har uppnått mål för handläggningstider och har en fortsatt godtagbar balans av öppna ärenden. Vi har också uppnått lagstadgade mål för tillsynsintervall för överförmyndare och bevakningsföretag. Inom penningtvättstillsynen har ett flertal sanktionsbeslut fattats mot verksamhetsutövare som inte bedömts följa regelverket.

Mål för handläggningstid gällande lönegaranti är att minst 90 procent av våra utbetalningar ska ske inom 10 dagar från inkommet ärende. Det målet uppfyller vi väl 2022. En snabb och korrekt handläggning är viktig då ersättningen ofta betalas ut till individer som kan ha varit utan lön en längre tid.



Mostphotos

Livsmedelskontroll, djurskydd, allmänna veterinära frågor

Avsnittet innehåller redovisningar och åiterrapporteringar enligt:

| Uppgift/Uppdrag | Källa till uppgift/uppdrag |
|--|----------------------------|
| 3§ p2 Livsmedelskontroll, djurskydd, allmänna veterinära frågor samt ledning och samordning av åtgärder mot djursjukdomar | Länsstyrelseinstruktion |
| 4 a§ Utföra de uppgifter som en medlemsstat ska utföra vid Europeiska kommissionens samordning av revisioner enligt artikel 124 m.m. (datum för ikraftträdande 2022-01-28 (SFS 2022:13)) | Länsstyrelseinstruktion |
| 1D1 Kontrollplan för livsmedelskedjan | Regleringsbrev |

Regleringsbrevsuppdrag som ska redovisas i särskild ordning finns listade i bilaga D.

Verksamhetens uppgifter, uppdrag och mål

Verksamhetsområdet kan delas in i områdena livsmedelskontroll, djurskydd, smittskydd, allmänna veterinära frågor, foder och animaliska biprodukter samt tillsyn av hund och katt. Tillstånd och prövning, tillsyn och kontroll, samverkan och samordning samt information är de arbetsmetoder som används för att genomföra uppdragen.

Inom livsmedelskontroll genomförs bland annat kontroll av verksamhetsutövare med primärproduktion av livsmedel.

Djurskyddsverksamheten omfattar planerade kontroller som anmälningskontroller, riktade både till verksamheter där djur ingår och till privatpersoner som håller djur. Även förprovning av djurstallar samt handläggning av tillståndsärenden ingår.

Smittskydd innehåller samverkans- och samordningsuppdrag kopplade till bland annat epizooti- och smittskyddslagens sjukdomar, hälsoövervakning samt kontroll av seminverksamhet.

Inom allmänna veterinära frågor bedrivs bland annat tillsyn av djurhälsopersonal, kontroll av läkemedel på gård samt kontroll av hästpass och avelsorganisationer.

Inom foder och animaliska biprodukter genomförs bland annat kontroll riktad till verksamhetsutövare med primärproduktion av foder samt till verksamheter där animaliska biprodukter hanteras.

Ärenden inom ramen för lagen om tillsyn av hund och katt är händelsestyrda och omfattar i allt väsentligt ärenden där hundar orsakat, eller riskerar att orsaka, skada.

Många av de nationella målen inom området framgår av den *nationella kontrollplanen för livsmedelskedjan* (NKP). I NKP finns mål för olika områden. För *djurskydd* finns bland andra mål beträffande riskbaserad kontroll, resurseffektivitet och effekt av kontroll, och service. För *foder och livsmedel inom primärproduktionen* finns bland andra mål beträffande kontroll av primärproduktion.

Verksamhetens resultat

Bedömningsgrunder

| Nyckeltal: Livsmedelskontroll, djurskydd, allmänna veterinära frågor (28) | År 2022 | År 2021 | År 2020 |
|---|---------|---------|---------|
| Antal årsarbetskrafter totalt | 41,0 | 38,7 | 38,9 |
| Antal årsarbetskrafter kvinnor | 31,3 | 28,4 | 28,8 |
| Antal årsarbetskrafter män | 9,7 | 10,3 | 10,1 |
| Antal ärenden, inkomna och upprättade | 8 009 | 7 926 | 7 936 |
| Antal beslutade ärenden | 8 033 | 7 930 | 8 183 |
| Antal ej beslutade ärenden äldre än två år | 6 | 5 | 2 |
| Verksamhetskostnad inkl. OH (tkr) | 50 255 | 43 470 | 45 041 |
| Lämnade bidrag där Länsstyrelsen gör utbetalningen (tkr) | 0 | 0 | 0 |

Källa: Länsstyrelsens ekonomisystem Unit4 ERP och ärendehandläggningssystemet Platina.

Kommentar till tabellen nyckeltal

Under 2022 har antalet årsarbetskrafter ökat något. Ärendena ligger på liknande nivåer som tidigare år. Ökningen av verksamhetskostnader förklaras till merparten av att kostnader för omhändertagande av djur är högre 2022 än 2021.

| Resultatindikator | Mål | Uppgift eller uppdrag | Källa | Målvärde | År 2022 | År 2021 | År 2020 |
|---|--|-----------------------|----------------------|----------|---------|---------|---------|
| Andel genomförda normalkontroller (i förväg planerade och riskbaserade kontroller) i förhållande till anmälningskontroller (kvot) | Nationella kontrollplanen för livsmedelskedjan (NKP) | Djurskydd | DUS ¹⁾ | ≥1 | 0,75 | 1 | 0,73 |
| Andel kontrollobjekt med livsmedelsproducerande djur som ingått i planerad normalkontroll (%) | Nationella kontrollplanen för livsmedelskedjan (NKP) | Djurskydd | DUS ^{1) 3)} | 10 % | 4,1 % | 3,7 % | 3,5 % |
| Andel utförda av tilldelade primärproduktionskontroller (%) | Nationella kontrollplanen för livsmedelskedjan (NKP) | Livsmedelskontroll | PRIMÖR ²⁾ | 100 % | 60% | 70% | 90% |

1) Register, Jordbruksverket

2) Register, Länsstyrelsen

3) Med anledning av att djurskyddskontrollregistret under 2022 inte är tillförlitligt, på grund av införandet av Animal health law kan DUS inte användas för uttag av myndighetens resultat för indikatorn. Resultatet baseras i stället på senast kända antal i DUS (mars 2021) innan införandet av Animal health law.

Kommentar till tabellen resultatindikator

Under 2022 ses en lägre måluppfyllelse avseende andel genomförda normalkontroller i förhållande till anmälningskontroller jämfört med tidigare år. En viss förbättrad måluppfyllelse gällande de planerade normalkontrollerna har samtidigt skett. Ett effektiviseringsarbete har påbörjats. För primärproduktionskontrollerna har måluppfyllelsen minskat.

Resultatredovisning

Redovisningen är strukturerad utifrån länsstyrelsens uppgifter och uppdrag.

3§ p2 Livsmedelskontroll, djurskydd, allmänna veterinära frågor samt ledning och samordning av åtgärder mot djursjukdomar

Lagen om tillsyn över hund och katt

Vår bedömning är att informationen om lagen om tillsyn över hund och katt tillsammans med vår handläggning bidrar till att fler håller tillräcklig uppsyn över sina hundar. Under året har 482 av 599 inkomna anmälningar avslutats. Ärendebalansen hålls på en jämn nivå.

Livsmedelskontroll

Länsstyrelsen Skåne har bidragit i det nationella arbetet för att underlätta kontroller inom primärproduktionen genom deltagande i utvecklingen av IT-stödet Primör samt mallar och checklistor. Under året har vi inte genomfört revisioner av den kommunala livsmedelskontrollen. Länsstyrelsens mandat att utföra revision och hur verksamheten ska finansieras är inte klargjort. Inom området livsmedelskontroll återrapporteras stora delar av arbetet till Livsmedelsverket i särskild ordning.

Smittskydd

Under året har sex utbrott av fågelinfluensa konstaterats. Under utbrotten av fågelinfluensa medverkar Länsstyrelsen till att det hanterats så att berörda myndigheter får en överblick i omfattningen och spridningen samt begränsar den fortsatta spridningen. Utöver epizooti

hanteras anmälningar om zoonoser och andra anmälningspliktiga sjukdomar. Länsstyrelsen är också mottagare av rapporter kring provtagning av smittor. Detta innebär att Länsstyrelsen har en tydlig bild över smittläget i länet.

Allmänna veterinära frågor

Länsstyrelsen har utfört 21 kontroller inom områdena läkemedelsanvändning och djurhälsopersonal. Utöver detta hanteras anmälningar om villkorad läkemedelsanvändning och beslut från ansvarsnämnden. Eftersom vi besöker en liten andel av verksamhetsutövarna är effekten av arbetet begränsad. Vi bedömer dock att det bidrar till att djurhälsopersonal håller sig uppdaterade om de regelverk som finns inom området. Inom det veterinära området återrapporteras stora delar av arbetet till Jordbruksverket i särskild ordning.

Foder och animaliska biprodukter

Länsstyrelsen har utfört 94 kontroller av primärproduktion – foder samt tre kontroller inom området animaliska biprodukter. Vår bedömning är att länsstyrelsens arbete leder till att foderproducenter blir uppmärksammade på att det ställs krav på hur foder ska hanteras för att vara säkert som foder. Detta gäller även aktörer inom animaliska biprodukter som ska hantera dessa produkter på ett säkert sätt.

Handelsnormer ägg

Kontroll genomförs på uppdrag av Jordbruksverket. Under 2022 har inga kontroller fördelats till Skåne.

4 a§ Utföra de uppgifter som en medlemsstat ska utföra vid Europeiska kommissionens samordning av revisioner enligt artikel 124, m.m.

Länsstyrelsen Skåne har varit medverkande dels i planerandet, dels i genomförandet av SANTIÉ F:s revisioner av Fjäderfä och mjölkproduktion. Länsstyrelsen Skåne har också arbetat med framtagande av åtgärdsplaner för de rekommendationer som SANTIÉ F har delgett efter revisionerna.

1D1 Kontrollplan för livsmedelskedjan

Djurskydd

En väsentlig del av Länsstyrelsens arbete inom område Djurskyddskontroll redovisas i särskild ordning till Jordbruksverket.

Mål: Anmälningar, effektivitet

Antalet anmälningar som inkommer är fortsatt högt, 93 procent hanteras inom 90 dagar. Andelen anmälningskontroller utan anmärkning fortsätter vara inom mål, 23,7 procent, jämfört med föregående års 20,9 procent (mål max 25%). Anmälningsärenden prioriteras efter den nationellt framtagna prioriteringsordningen. Under 2022 har vi fortsatt prioriterat hårt och löst fler anmälningar än vanligt genom administrativ kontroll. Båda nämnda mål ovan visar att vi använder tillgängliga resurser så effektivt vi kan och riktar tillgängliga resurser där det behövs. Det styrks också av den trend vi kan se på tidsåtgången per ärende inom området anmälningsärenden djurskydd (28262). Målet bedöms vara uppfyllt.

Mål: Riskbaserad kontroll

Av de livsmedelsproducerande kontrollobjekten fick 4,1 procent kontroll 2022 (mål 10%). Det är en ökning jämfört med föregående år (3,7%).

Förhållandet mellan rutinkontroller och anmälningskontroller har minskat från 1 till 0,75 och ligger under målet. Tillgängliga resurser har i något för hög grad fokuserat på anmälningsärenden.

För uttag av normalkontroller har Jordbruksverkets risk-klassificeringssystem (SToRK) huvudsakligen använts.

Mål: Service och effektivitet

Måluppfyllelsen för hur snabbt kontrollrapporten skickas ut efter besöket har ökat från 89 procent till 93 procent (mål 90% inom 21 dagar). Andelen inkomna ansökningar om tillstånd enligt 6 kap 4 § i djurskyddslagen (2018:1192) bibehåller en hög nivå även 2022, med en måluppfyllelse på 100 procent (mål 90 % inom 90 dagar). Målet bedöms vara uppfyllt.

Mål: Likriktning, utbildningar, djurhållare

Samtliga djurskyddsinspektörer har genomgått den nationella digitala utbildningen Kudos och fortlöpande har nyanställda genomfört utbildningen. Ett arbetssystem har tagits fram för att få en mer likriktad och rättssäker kontroll på myndigheten. Länsstyrelsen har deltagit vid flera samsynsmöten inom och mellan länen tillsammans med näringen.

Länsstyrelsen har vid flera tillfällen under året gjort informationsinsatser hos olika branschorganisationer och skolor. Arbetet med informationsspridning har pågått under många år och informationsmaterial lämnas vid varje kontroll. All personal har genomgått utbildning i motiverande samtal under 2021 för att bättre kunna arbeta med att stärka djurhållarens egen vilja att förbättra sin djurhållning och därmed höja djurskyddet. Målet bedöms vara uppfyllt.

Mål: Förprovning av djurstallar

Antalet förprovningsärenden ligger i linje med förra årets volym, men har minskat relativt mycket i antal i slutet av året. Det visar på ett nedåtgående ärendeflöde och det samma gäller för besiktningar. Äldre besiktningens ärenden har inte ökat. Förprovningsärenden avslutas till 100 procent inom 56 dagar. Målet bedöms vara uppfyllt.

Mål: Djurhälsa inklusive smittskydd

Kontroller har utförts i en omfattning jämförbar med 2021, vilket innebär knappt 30 kontroller. Under 2022 upprättades ingen formell kontrollplan för området. Kompetensinsatser i form av deltagande på länsveterinärdagarna är genomförda. Generellt är området eftersatt vad gäller resurser, då Skåne som jordbrukslän har ett stort antal kontrollobjekt. Målet bedöms vara delvis uppfyllt.

Mål 1: Animaliska biprodukter: Riskbaserad kontroll och åtgärd vid avvikelser samt mål 2: Animaliska biprodukter: Verktyg och förutsättningar för en riskbaserad kontroll

Kontroller har utförts på samtliga för året aktuella kontrollobjekt, då avvikelser är ofta förekommande. Då det råder brister i registerhållningen är det svårt att ha en samlad bild över befintliga aktiva kontrollobjekt. Under 2022 upprättades ingen formell kontrollplan för området. Målet bedöms vara uppfyllt.

Mål: Mikrobiologiska risker – sprida kunskap om antibiotikaresistens, mål: Läkemedel ska användas med återhållsamhet och bara då det finns behov av det samt mål: Skapa bättre förutsättningar för effektiv kontroll av användning av läkemedel

Genom aktiviteter såsom fysiska kontroller, administrativa kontroller och mottagande av rapporter i kontrollprogram är länsstyrelsen en aktiv part i att läkemedel används på ett ansvarsfullt sätt och att antibiotikaresistens hålls på låga nivåer. Målet bedöms vara uppfyllt.

Resultatbedömning

Sammanfattningsvis har området utvecklingsbehov, även om vi ser en positiv trend i att nå bättre måluppfyllelse med bra rutiner och effektiv handläggning. Med de förutsättningar som finns ser vi en del förbättringsområden för att uppnå de effekter som står i lagstiftningen.

Djurskydd

Måluppfyllelsen bedöms vara uppfyllda till största del, dock inte det viktiga målet för riskbaserad kontroll. Länsstyrelsen bedömer att målet att utföra djurskyddskontroll på 10 procent av de registrerade livsmedelsproducerande djuren inte går att nå i sin helhet med nuvarande resurser, men kan förbättras genom interna effektiviseringar. Ett effektiviseringsarbete pågår men kommer att ha svårt att nå hela vägen till måluppfyllelse. Under 2021 var landets genomsnittliga antal kontrollobjekt per årsarbetskraft 351. Motsvarande siffra för Länsstyrelsen Skåne var 502 kontrollobjekt/åa, vilket inte ändrats under 2022. Länsstyrelsen har dessutom ett stort antal inkommande anmälningar. Vi bedömer att vi inte kan hantera dem mer effektivt eller göra en hårdare och mer träffsäker prioritering.

Lagen om tillsyn över hund och katt

Länsstyrelsen håller en god takt i beslutsfattandet och vi har en rimlig ärendebalans.

Livsmedelskontroll

Målet för antalet kontroller inom primärproduktionen är rimligt. Vi har genomfört 110 kontroller, men vi når dock inte målet på 184 kontroller. I huvudsak beror detta på personalomsättning. Vi har dessutom gjort uppföljningar i sju ärenden. Utöver det har vi också genomfört 63 tvärvillkorskontroller som har inkluderat kontroll av primärproduktion.

Smittskydd

Länsstyrelsen har lyckats hantera den belastning som varit inom smittskyddsområdet även under 2022. Belastningen som en följd av fågelinfluensan avtog innan sommaren men har påverkat arbetsmiljön negativt och är inte långsiktigt hållbar.

Under året har vi genom det regionala samordningsansvaret hanterat sex ärenden med fågelinfluensa. Utöver det har det utförts kontroller av seminverksamhet, fyra stycken. Vi har även utfört kontroller av hygienplaner i 14 ärenden. Kontrollerna har delvis varit fysiska kontroller och delvis dokumentkontroll.

Allmänna veterinära frågor

Under 2022 har enheten ytterligare ökat antalet kontroller inom området. Bedömningen är att vi kommer att kunna utöka antalet kontroller ytterligare framöver. Dock är vi fortfarande långt från den mängd som bör göras enligt lagstiftningen. Vi har utfört 20 kontroller av läkemedelsanvändning och veterinär verksamhet.

Foder och animaliska biprodukter

I och med den nationella kontrollplanen utför vi kontroller av foder inom primärproduktionen gemensamt med primärproduktion av livsmedel. Uppdaterade rutiner, mallar och checklistor har medfört att kvaliteten höjts. Inom området animaliska biprodukter har vi lyckats uppfylla de krav som ställs i lagstiftningen.



Regional tillväxt och infrastrukturplanering

Avsnittet innehåller redovisningar och åiterrapporteringar enligt:

| Uppgift/Uppdrag | Källa till uppgift/uppdrag |
|--|----------------------------|
| 3§ p3 Regional tillväxt | Länsstyrelseinstruktion |
| 3§ p4 Infrastrukturplanering | Länsstyrelseinstruktion |
| 1C3 Regional utvecklingspolitik och den sammanhållna landsbygdspolitiken | Regleringsbrev |
| 1C4 Mål i regionala utvecklingsstrategin m.m. | Regleringsbrev |

Regleringsbrevsuppdrag som ska redovisas i särskild ordning finns listade i bilaga D.

Verksamhetens uppgifter, uppdrag och mål

Följande punkter sammanfattar uppgifterna och uppdragen inom verksamhetsområdet. Länsstyrelserna ska:

- Samordna och skapa förutsättningar för samverkan mellan viktiga aktörer i länet, för att skapa tillväxt i länet.
- Fördela bidrag och stöd för strategiska utvecklingsåtgärder i länet.
- Bevilja ekonomiskt omsättningsstöd till enskilda näringsidkare och handelsbolag vars omsättning har minskat i större omfattning till följd av covid-19-pandemin.

- Bidra till planering av vägar och järnvägar genom att tillhandahålla statliga planeringsunderlag, godkänna miljökonsekvensbeskrivningar, samverka med sökanden i processen, besluta om tillstånd enligt miljöbalken och ha tillsyn över kommunala detaljplaner.
- Ingå i strukturfondspartnerskap för de regionala programmen för Europeiska regionala utvecklingsfonden och för de regionala handlingsplanerna för Europeiska socialfonden+.

Målet för den *regionala utvecklingspolitiken* är utvecklingskraft med stärkt lokal och regional konkurrenskraft för en hållbar utveckling i alla delar av landet, vilket inkluderar statliga myndigheters medverkan i det regionala tillväxtarbetet.

Den regionala utvecklingspolitiken ska även bidra till att nå andra mål:

- Den regionala utvecklingspolitiken ska bidra till att nå det långsiktiga klimatmålet och de nya etappmålen för minskad klimatpåverkan samt bidra till att nå övriga relevanta miljömål.
- Den regionala utvecklingspolitiken har en geografisk utgångspunkt där landsbygder ingår och därför ska den bidra till att uppnå landsbygdspolitikens mål.

Transportpolitikens övergripande mål är att säkerställa en samhällsekonomiskt effektiv och långsiktigt hållbar transportförsörjning för medborgarna och näringslivet i hela landet. Utöver det övergripande målet finns ett funktionsmål om tillgänglighet och ett hänsynsmål om säkerhet, miljö och hälsa.

Verksamhetens resultat

Bedömningsgrunder

| Nyckeltal: Regional tillväxt och infrastrukturplanering (30, 34) | År 2022 | År 2021 | År 2020 |
|--|---------|---------|---------|
| Antal årsarbetskrafter totalt | 12,0 | 34,9 | 11,0 |
| Antal årsarbetskrafter kvinnor | 7,1 | 19,9 | 7,6 |
| Antal årsarbetskrafter män | 5,0 | 15,0 | 3,4 |
| Antal ärenden, inkomna och upprättade | 1 143 | 4 852 | 1 236 |
| Antal beslutade ärenden | 1 238 | 5 032 | 892 |
| Antal ej beslutade ärenden äldre än två år | 3 | 2 | 2 |
| Verksamhetskostnad inkl. OH (tkr) | 15 994 | 34 891 | 14 552 |
| Lämnade bidrag där Länsstyrelsen gör utbetalningen (tkr) | 725 | 6 856 | 7 164 |

Källa: Länsstyrelsens ekonomisystem Unit4 ERP och ärendehandläggningssystemet Platina.

Kommentar till tabell nyckeltal

Den minskande verksamhetskostnaden beror till stor del på minskande inkomna och beslutade ärenden av omsättningsstöd till enskilda näringsidkare och handelsbolag. En stödform vars sista ansökningsdatum var under andra kvartalet i 2022 och därefter har antalet inkomna ärenden stadigt minskat. Till följd av avtagande inkomna ärenden har även bemanningen dimensionerats och minskat i antal.

I omsättningsstödet till enskilda näringsidkare och handelsbolag har det under 2022 betalats ut drygt 32 miljoner kronor i 877 ärenden där Länsstyrelsen Skåne även har handlagt ärenden för Kronoberg samt Blekinge län.

Resultatredovisning

Grunden i vårt arbete med regional tillväxt utgörs av en god och nära samverkan med nationella, regionala och lokala aktörer. Stort fokus läggs på koordinering av målbilder tillsammans med Region Skåne, länets 33 kommuner, utbildningsinstitutioner på båda sidor Öresund, civilsamhället och naturligtvis med näringslivet och invånarna i Skåne.

Redovisningen är strukturerad utifrån länsstyrelsens uppgifter och uppdrag.

3§ p3 Regional tillväxt

I länsstyrelsernas uppdrag om regional tillväxt lägger vi stor vikt vid EU-projekt och strukturfondspartnerskapet. Genom att växla upp vår ramfinansiering genom EU-projekt ökar vi den samhällsekonomiska nyttan och effekten. Samtidigt bidrar länsstyrelsen till viktigt kunskapsdelning och kompetensutveckling. Att delta i EU-projekt är en del i att vara en kunskapsintensiv myndighet.

Under året har vi inom ramen för tillväxtområdet bland annat deltagit i EU-projekt kring kommuners arbete med öppna data och blockkedjan som verktyg för ökad demokratiutveckling. Andra projekt handlar om ett ökat kvinnligt deltagande i den blå sektorn av näringslivet samt brukarinflytande i samband med cirkulär ekonomi.

Øresunddirekt

En del i vårt tillväxtuppdrag är informationscentret Øresunddirekt. Under 2022 har gränsarbetare och företag som verkar i Øresundsregionen kunnat återgå till ett, mer eller mindre, normalt arbetsliv efter pandemins konsekvenser av gränsrestriktioner. En del utmaningar efter pandemin kvarstår dock för gränsarbetarna; exempelvis på skatteområdet där handläggningstiderna för återbetalning av skatt från respektive Sverige eller Danmark övergår det rimliga. Möjligheterna att jobba mer hemifrån, det vill säga arbeta i två olika länder, har också synliggjort begränsningarna inom EU:s förordning om social trygghet.

Under 2022 har Øresunddirekt infört det nya digitala verktyget *Ditt Gränsproblem* för inrapportering av upplevda gränshinder. Resultatet för Øresundsregionen har visat på stor frustration kring problem med bland annat de nuvarande skatteavtalen, bank- och betaltjänster och det digitala utanförskapet.

På detta tema anordnade Øresunddirekt i oktober en gränshinderkonferens, där det även diskuterades näringslivets utmaningar med anställda som är gränspendlare; en central fråga då det är råder arbetskraftsbrist inom flera yrkesområden både i Danmark och i Sverige.

3§ p4 Infrastrukturplanering

Under 2022 har vi bidragit till att möjliggöra samhällsviktiga väg- och järnvägsplaner och särskilt samverkat i lokaliseringstuderingen för ny stambana Hässleholm-Lund. Genom rådgivning har vi bidragit till att kommunerna planerar för ett transporteffektivt samhälle och vi har bevakat att kommunerna tillgodoser riksintressena för kommunikation.

Länsstyrelsen har också varit samrådspart och handlagt ett stort antal väg- och järnvägsplaner samt svarat på nationella remisser. Viktiga infrastruktursatsningar ska planeras med hänsyn till värdefulla natur- och kulturvärden med väl motiverade markanspråk. Vi har bidragit till det genom att i handläggning, rådgivning och yttranden lyfta klimatmål och markhushållning. Under året har klimatmål och markhushållning fått mer fokus i transportplaneringen.

Vår infrastrukturstrategi har samordnat länsstyrelsernas gemensamma expertgrupps arbete med bland annat samverkan med Trafikverket nationellt och tagit fram gemensamma internremissmallar. Det har resulterat i en mer effektiv och mer enhetlig handläggning inom länsstyrelserna.

En målinriktad samverkan med Trafikverket, Region Skåne, övriga länsstyrelser och kommunerna samt intern effektivisering har resulterat i en förbättrad handläggning av väg- och järnvägsplaner. Vi har en välfungerande dialogprocess med Trafikverket vilket i sin tur ger förutsättningar för en konstruktiv rådgivning i kommunernas översikts- och detaljplaneprocesser.

1C3 Regional utvecklingspolitik och den sammanhållna landsbygdspolitiken

Insatser inom landsbygdsprogrammets projekt- och företagsstöd, tillsammans med Klimatklivet, är de viktigaste stimulansverktygen i arbetet med en sammanhållen landsbygdspolitik. Det strategiska arbetet utvecklas genom verksamhetsövergripande dialog, såväl internt på Länsstyrelsen som med externa utvecklingsaktörer.

Det gemensamma målet är att främja sysselsättning, öka eller bibehålla tillgången på service på landsbygden, öka den cirkulära och biobaserade ekonomin samt öka landsbygdsföretagares konkurrenskraft.

I planfrågor samverkar Länsstyrelsen internt för att särskilt lyfta landsbygdernas synlighet och betydelse i översiktsplaner, detaljplaner och i ärenden kring jordbruksmarken som gemensam resurs.

Grundläggande betaltjänster och bredband

Det gäller även tillgången på grundläggande betaltjänster där vi särskilt ser till landsbygdens behov gällande kontanthantering och möjligheter att betala fakturor, där digitala verktyg inte är ett alternativ. Sammantaget har betaltjänstsystemet 2022 blivit mer sårbart och exkluderande, vilket lyftes i såväl bevakningsrapport Skåne som i skrivelse till regeringen angående betalningstjänster.

Stora insatser görs för att, i samverkan med marknadsaktörer och regionalt utvecklingsansvariga, öka bredbandsutbyggnaden på landsbygden för att förbättra möjligheterna att leva, bo och arbeta där. En viktig insats för att hålla ihop hela Skåne.

Regional skogsstrategi

Länsstyrelsen har även ansvarat för att i bred samverkan driva verksamhet enligt den regionala skogsstrategin, som antogs 2020. Fokus ligger på aktiviteter som balanserar Innovation, Produktion, Rekreation och Miljö och leder mot målen i det Nationella Skogsprogrammet.

1C4 Mål i regionala utvecklingsstrategin m.m.

Den regionala utvecklingsstrategin, *Det öppna Skåne 2030*, togs fram av Region Skåne i sin första version 2014 och reviderades 2020. Enligt förordningen om regionalt tillväxtarbete (2017:583) ska den regionala utvecklingsstrategin ses över mellan varje val till region- och kommunfullmäktige. Det finns i nuläget inget beslut på när denna översyn ska göras inom ramen för innevarande mandatperiod.

Skåne, liksom världen i övrigt, har under de senaste åren blivit starkt påverkade av omvärldsfaktorer som vi har små möjligheter att påverka lokalt och regionalt. Detta har naturligtvis påverkat måluppfyllnaden i den regionala utvecklingsstrategin, och kommer så att göra för lång tid framöver.

Precis som Region Skåne är det dock Länsstyrelsen Skånes bestämda uppfattning att samverkan, även framöver, kommer att vara framgångsfaktorn för regional utveckling och tillväxt.

Resultatbedömning

Arbetet med regional tillväxt och infrastrukturplanering anses sammanfattande som gott. För att bli utmärkt kan samverkan med andra aktörer ytterligare förbättras och detta är ett ständigt pågående arbete. Detta gäller inte minst genom olika former av projektsamarbeten.

Pandemin, den drastiskt förändrade geopolitiska situationen i vårt närområde och elförsörjningen är områden som bidragit till att kraven på samverkan ökar. Nyckelord för framgång är flexibilitet och snabbhet i vårt nätverkande och samordnande arbete med andra aktörer i länet, nationellt och internationellt.

Som framgår av resultatredovisningen ovan har vi, med denna utgångspunkt i samverkan, under året uppnått goda resultat inom de ansvarområden som ligger inom ramen för uppdraget regional tillväxt.



Hållbar samhällsplanering och boende

Avsnittet innehåller redovisningar och åiterrapporteringar enligt:

| Uppgift/Uppdrag | Källa till uppgift/uppdrag |
|---|----------------------------|
| 3§ p5 Hållbar samhällsplanering och boende | Länsstyrelseinstruktion |
| 5§ p9 Verka för att behovet av bostäder tillgodoses | Länsstyrelseinstruktion |
| 1A3 Tillsyn hyresbostäder, studentbostäder m.m. | Regleringsbrev |

Regleringsbrevsuppdrag som ska redovisas i särskild ordning finns listade i bilaga D. Länsstyrelsegemensamt arbete redovisas samlat i bilaga E.

Verksamhetens uppgifter, uppdrag och mål

Följande punkter sammanfattar uppgifterna och uppdragen inom verksamhetsområdet. Länsstyrelserna ska:

- Samordna de planeringsunderlag som olika myndigheter tar fram som stöd till kommunens planläggning (natur- och kulturvärden, infrastruktur, militära intressen, vattenfrågor).
- Samordna sina uppdrag om rådgivning och vägledning till kommunerna inom ramen för tidig dialog för ökat bostadsbyggande.
- Utveckla sitt arbete med digital samhällsbyggnadsprocess.

- Samordna och ta tillvara statens intressen i den kommunala översiktsplaneringen och vid detaljplaner och områdesbestämmelser inom ett flertal områden.
- Pröva översikts- och regionplaner, detaljplaner, områdesbestämmelser, överklagande av kommuners beslut, tillsyn, vägledning och uppföljning enligt plan- och bygglagen.
- Ansvara för att analysera och rapportera hur bostadsmarknaden ser ut i länet, t ex tar vi varje år en regional bostadsmarknadsanalys.
- Ge stöd till hyresbostäder och bostäder för studenter och till bostäder för äldre, samt stöd till energiåtgärder.
- Samordna arbetet med klimatanpassning, strandskyddsdispenser och havsplanering.

Det övergripande målet för området *samhällsplanering, bostadsmarknad, byggande och lantmåteriverksamhet* är att ge alla människor i alla delar av landet en från social synpunkt god livsmiljö. För området *bostadsmarknad* är målet långsiktigt väl fungerande bostadsmarknader där konsumenternas efterfrågan möter ett utbud av bostäder som svarar mot behoven.

Länsstyrelserna ska även verka för genomslag av andra nationella mål, som gestaltad livsmiljö och miljömålet god bebyggd miljö.

Verksamhetens resultat

Bedömningsgrunder

| Nyckeltal: Hållbar samhällsplanering och boende (40–41) | Ar 2022 | Ar 2021 | Ar 2020 |
|--|---------|---------|---------|
| Antal årsarbetskrafter totalt | 33,4 | 42,4 | 37,4 |
| Antal årsarbetskrafter kvinnor | 24,0 | 30,0 | 24,3 |
| Antal årsarbetskrafter män | 9,4 | 12,4 | 13,1 |
| Antal ärenden, inkomna och upprättade | 2 964 | 5 991 | 11 577 |
| Antal beslutade ärenden | 3 146 | 7 633 | 12 808 |
| Antal ej beslutade ärenden äldre än två år | 13 | 5 | 7 |
| Verksamhetskostnad inkl. OH (tkr) | 38 894 | 44 853 | 41 759 |
| Lämnade bidrag där Länsstyrelsen gör utbetalningen (tkr) | 100 | 10 | 377 |

Källa: Länsstyrelsens ekonomisystem Unit4 ERP och ärendehandläggningssystemet Platina.

Kommentar till tabellen nyckeltal

Den stora skillnaden i antalet inkomna och upprättade ärenden från föregående år förklaras med att ansökningstiden för alla statliga stöd utom äldreboende hade slutdatum 31 december 2021. De ärenden som kommit in därefter under 2022 är begäran om utbetalning, avslag eller omprövningar. Det minskade antalet årsarbetskrafter är också relaterat till avslutade statliga stöd och ett minskat ärendeflöde.

Antalet ärenden för detaljpaneläggning samt antalet antagna detaljplaner har sjunkit något jämfört med 2022. Komplexiteten är liksom tidigare år fortsatt hög. Antalet överprövade samt upphävda detaljplaner ligger på motsvarande nivå som 2021. Antalet översiktsplaneärenden har under året varit fortsatt mycket hög jämfört med tidigare år, vilket krävt resursöversyn och omprioritering för handläggarna.

| Resultat-indikator | Mål | Uppgift eller uppdrag | Källa | Målvärde | År 2022 | År 2021 | År 2020 |
|---|---|---|--------------------|----------|---------------------|---------|---------|
| Antal påbörjade bostäder (st) | Ge alla människor i alla delar av landet en från social synpunkt god livsmiljö där en långsiktigt god hushållning med naturresurser och energi främjas samt där bostadsbyggande och ekonomisk utveckling underlättas. Långsiktigt väl fungerande bostadsmarknader där konsumenternas efterfrågan möter ett utbud av bostäder som svarar mot behoven. | Årlig analys och rapport om läget i länet på bostadsmarknaden | SCB ¹⁾ | ^ | 4 551 ³⁾ | 10 566 | 7 889 |
| Antal färdigställda bostäder (st) | Se mål ovan. | Årlig analys och rapport om läget i länet på bostadsmarknaden | SCB ¹⁾ | ^ | 3 985 ³⁾ | 8 690 | 7 835 |
| Länsstyrelsens handläggningstid för överklagade bygglov för bostäder, dock inte fritidshus; andel avgjorda inom 80 dagar (%) | Se mål ovan. | Prövning enligt plan- och bygglagen | LISA ²⁾ | 75% | 99% | 94% | 95% |
| Länsstyrelsens handläggningstid för överklagade bygglov för bostäder, dock inte fritidshus; andel ärenden avgjorda inom 120 dagar (%) | Se mål ovan. | Prövning enligt plan- och bygglagen | LISA ²⁾ | 90% | 100% | 100% | 100% |

1) Statistiska centralbyråns statistik: Nybyggnad av bostäder.

2) Planerings- och uppföljningssystem, Länsstyrelsen.

3) Dessa avser enbart kvartal 1-3 2022.

^ Länsstyrelsen har inte tagit fram något målvärde för den länsstyrelsegemensamma resultatindikatorn.

Kommentar till tabellen resultatindikator

När det gäller resultatindikatorerna avseende handläggningstider uppnår Länsstyrelsen Skåne inriktningsmålen för sjätte året i rad. Sedan flera år tillbaka har vi ett leanbaserat digitalt arbetssätt som visat sig vara framgångsrikt och som vi ständigt utvecklar. Några av framgångsfaktorerna är att vi arbetar tematiskt, d.v.s. sorterar och kategoriserar ärendena utifrån typ av ärende. Handläggarna hämtar själva ärenden från en gruppgemensam digital hög,

ett s.k. *pull-system* i stället för ett *push-system*. Gemensam veckovis statistikuppföljning på gruppnivå medför att alla har kontroll på balanserna och handläggningstiderna. Arbetssättet har resulterat i arbetsmiljön upplevs som bättre.

Resultatredovisning

Skånes särskilda förutsättningar har präglat arbetet under året. Det gäller t.ex. klimatförändringar kopplat till stigande hav och därav behovet av klimatanpassning. För att kunna ge vägledning till kommuners fysiska planering och samordna statliga myndigheter har vi arbetat med att beskriva och analysera länets utmaningar. För att detta arbete ska nå ut samt vidareutvecklas driver Länsstyrelsen bl.a. Regional kustsamverkan. Arbetet med den årliga bostadsmarknadsanalysen har synliggjort likheter och skillnader mellan länen, men också inom länet. Inom ramen för Trafikverkets samråd för ny stambana har intressekonflikterna på lokal och regional nivå tydliggjorts, liksom frågor kring den nya stambanans långsiktiga betydelse för regionen och den regionala utvecklingen.

Redovisningen är strukturerad utifrån länsstyrelsens uppgifter och uppdrag.

3§ p5 Hållbar samhällsplanering och boende

Regional fysisk planering

Region Skåne har under året beslutat om Skånes första regionplan. Genom att fortsätta den samverkan kring regional fysisk planering som formaliserades 2021 kan tillämpningen och effekterna av regionplanen följas gemensamt. Samverkan förväntas bidra till att vi nyttjar våra gemensamma kompetenser utifrån respektive uppdrag. Under året har exempelvis dialog förts om hur genomförandet av regionplanen relaterar till Skånes åtgärdsprogram för miljömålen. Slutsatsen är att åtgärder i åtgärdsprogrammet i flera fall konkretiserar planeringsprinciperna i regionplanen.

Underlag till kommunernas planeringsstrategier

Under 2023 kommer kommunerna påbörja arbetet med sina första planeringsstrategier. Dessa förväntas bidra till översiktsplaner med aktuella och relevanta ställningstaganden som vägledning för kommande planering och prövningar. Därför har Länsstyrelsen under året lagt ett stort fokus på att leverera underlag till kommunerna som redovisar statliga och mellankommunala intressen som kan ha en betydelse för översiktsplanernas aktualitet. Vilken effektredovisningarna får för kommunernas arbete med planeringsstrategier är angeläget att följa upp, både för länet och nationellt inför nästa cykel med att leverera underlag.

Stöd till kommunernas övergripande planering

För att främja kommunernas översikts- och detaljplanearbete och planprocess har det erbjudits rådgivande planmöten med kommunerna i länet. Mötena syftar till att i tidiga skedena uppmärksamma statliga intressen och ge vägledning i olika sakfrågor. Detta för att underlätta för kommunerna att hitta vägar framåt i sitt planarbete. Denna rådgivning skedde i form av 17 planmöten rörande översiktsplaner. Sammantaget hölls 36 planmöten rörande detaljplaner under året, antingen inom ramen för pågående ärende eller som nya ärenden. I vissa fall har det även erbjudits dialoger i senare skeden, för att så långt som möjligt förebygga att ärenden med kvarstående frågor behöver överprövas.

Planmötena syftar också till att samla rådgivning om andra parallella prövningar som länsstyrelsen beslutar i och som kan bli aktuella till följd av ett planförslag. Tidig dialog ger tydlig effekt på kommande planprocesser då handlingar och förslag är bättre förankrade, motiverade och planenliga. Kommunernas planprocess går också bättre i takt med övriga tillståndsprövningar.

För att stötta de skånska kommunerna har aktuella samhällsplaneringsfrågor belysts under seminariet Plan33 som hölls i digitalt format i maj. Seminariet riktade sig till samtliga 33 kommuners planfunktion. Seminariet resulterade i att frågor kopplade till arkitektur och gestaltad livsmiljö, vardagsnära friluftsliv och klimatanpassning belystes. Seminariet gav också kommunerna ökad kunskap om nationella underlag i planeringskatalogen med koppling till klimat- och översvämningsrisker.

Underlag till Sveriges havsplaner

För att bistå Havs- och vattenmyndigheten i arbetet med att ta fram förslag till reviderade havsplaner, har Länsstyrelsen under året, genom intern samverkan, bidragit med regionala underlag och regional kunskap. Revideringen av havsplanerna syftar till att öka antalet områden för energiutvinning i havsplanerna. Länsstyrelsens underlag är en viktig grund för att tillföra regional kunskap för de avvägningar som ska göras i havsplanerna.

Tillsynsvägledning gällande plan- och bygglagen

För att snabbt mobilisera möjligheterna att ta emot ankommande som flydde kriget i Ukraina och därmed undvika en flyktingsituation likt den som inträffade 2015, bjöd länsstyrelsens tillsynsvägledning till två digitala stormöten med Skånes byggnadsnämnder. Länsstyrelsen fick tidigt kännedom om att regeringen inlett arbetet med att ta fram två förordningar med undantag för lovplikt avseende kommunala ankomstboenden och statliga enkla förläggningar. Länsstyrelsen ansåg det angeläget att snarast kalla till stormötena för att informera om innehållet i förordningarna och för att ta in eventuella synpunkter. Vikten av att stå väl förberedda när förordningarna senare trädde i kraft i maj var ett primärt mål.

Efter pandemin kunde de efterfrågade fysiska nätverksträffarna med tjänstepersoner på byggnadsnämnderna åter genomföras. Under året har det sammanlagt deltagit 280 deltagare på fyra träffar. Det finns ett stort behov och en stor förväntan att länsstyrelsen tillhandahåller den tillsynsvägledning som länsstyrelsen ålagts genom 8 kap 13-14 §§ PBF.

5§ p9 Verka för att behovet av bostäder tillgodoses

Bostadsförsörjning

Länsstyrelsen har begränsad rådighet över situationen på bostadsmarknaden. Vår möjlighet att verka för att behovet av bostäder tillgodoses består huvudsakligen av två delar, utöver stöd till bostadsbyggande. Dels att vara part gentemot kommunerna i deras arbete med riktlinjer för bostadsförsörjning och att ta fram en årlig analys över bostadsmarknaden. Dels handlar det om att vi ska förstå vilka delar av vår myndighetsutövning som har direkt eller indirekt påverkan på exempelvis ett bostadsprojekt. Inom båda dessa områden har länsstyrelsen enheter tillsammans arbetat för att höja kunskapsnivån men det finns potential till fortsatt utveckling inom området.

Länsstyrelsen har fortsatt samverka med kommuner och andra aktörer för att verka för att behovet av bostäder tillgodoses och få en bostadsmarknad i balans. Några sätt är att ta fram den årliga bostadsmarknadsanalysen (BMA) föra dialog med kommuner när de tar fram nya riktlinjer för bostadsförsörjningen och yttra oss över riktlinjer på samråd. Under året har vi haft sex möten och tre samråd. Vi har påmint alla kommuner med för gamla riktlinjer att de bör börja arbetet med att ta fram nya. För att driva på detta ytterligare har vi i år haft möte med kommuner i västra Skåne som har eller ska starta arbetet med nya riktlinjer.

Länsstyrelsen och Region Skåne har inom Skåniskt bostadsnätverk ordnat seminarium eller konferenser för att öka kunskapen om läget på bostadsmarknaden. Vi har fortsatt att samverka internt i ”tvärteam bostad”, där bostadsförsörjning och flera aspekter av social hållbarhet ingår.

Statliga investeringsstöd

I hyresbostadsstödet har det betalats ut drygt 478 miljoner kronor under 2022 till 1 452 lägenheter. Efter beslutet om att endast ansökningar inkomna senast den 31 december 2021 skulle handläggas har det under 2022 inte kommit in några nya ansökningar i hyresbostadsstödet. Det kommer att under tre års tid successivt ske en avveckling av hyresbostadsstödet då projekt som blir färdigställda kommer att komma in med begäran om utbetalning.

I äldre bostadsstödet har det inkommit 57 ansökningar, vilket är ungefär lika många ansökningar som föregående år. Det har betalats ut drygt 84 miljoner kronor till 440 lägenheter. Det går att se en förändring i de ansökningar som kommit in under 2022 där sökanden oftare söker för enklare anpassningsåtgärder.

Under de tre månader som det var möjligt att söka stöd till energieffektivisering i flerbostadshus kom det in 176 ansökningar. Flertalet av de sökande har varit småföretag och flera sökande har förbättrat energiprestandan betydligt mer än de 20 procent som är minimikravet för att kunna få stöd.

Under året har 33 miljoner kronor betalats ut till stöd till solceller. Sedan stödet startade 2009 tills det avslutades i år har 604 miljoner kronor betalats ut i 8 276 ärenden och stödet har bidragit till en installerad topp effekt om 340 megawatt i Skåne. Sista dagen att söka stöd till solceller var i juli 2020. Vi har under 2022 avslutat stödet och alla solcellsärenden är nu handlagda.

1A3 Tillsyn hyresbostäder, studentbostäder m.m.

För att genomföra vårt tillsynsuppdrag gällande investeringsstöd för hyresbostäder och bostäder för studerande följer Länsstyrelsen en särskild granskningsmodell som har tagits fram med stöd av den nationella samordningen för energi- och bostadsstöd. Denna modell består av ett antal riskfaktorer, vilka bland annat utgår från villkoren i förordningarna, som kontrolleras för samtliga ärenden där stöd har betalats ut. Granskning enligt modellen görs enligt bestämda tidsintervall under en 15-årsperiod.

Länsstyrelsen Skåne har under 2022 påbörjat tillsynsarbetet genom att kommunicera med ett 70-tal stödmottagare som erhållit utbetalningsbeslut från slutet av 2017 till och med 2019.

Fokus har legat på att skapa riktlinjer och strukturer samt att verka för en nationell samsyn så att vi framöver har en god plattform att stå på för det fortsatta arbetet.

Även för stöd för renovering och energieffektivisering i vissa bostadsområden har länsstyrelsen tagit fram en särskild granskningsmodell med stöd av den nationella samordningen för energi- och bostadsstöd. Modellen är uppbyggd på samma sätt som för förordningarna 2016:880 och 2016:881. Ett antal riskfaktorer, vilka bland annat utgår från villkoren i förordning 2016:837, kontrolleras för samtliga ärenden där stöd har betalats ut. Granskning enligt modellen görs enligt bestämda tidsintervall under hela 10-årsperioden. Tillsynsarbetet för renoveringsstödet i Skåne påbörjades under december 2022.

Resultatbedömning

Det samlade resultatet för verksamhetsområdet bedöms vara gott. Verksamhetens resultat i relation till uppgifter, uppdrag och mål bedöms utmärkt, men under året har andelen ärenden där vi begärt förlängd svarstid ökat.

Under året har det blivit tydligt att behovet av tidig dialog och rådgivning i flera av ärendegrupper kommer i konflikt med lagkraven i processernas slutskede. Vi prioriterar tidig vägledning men det krävs resurser inom flera olika sakområden. Tidigare års uppbyggnad av rutiner har möjliggjort leverans inom ramen för lagkraven men för 20 procent av detaljplaneärendena har vi fått begära förlängd svarstid.

Markföröreningar, översvämning, strandskydd och risker kopplade till verksamheter intill bostäder är fortsatt i fokus, vilket fortsatt innebär behov av kommande informationssatsningar till kommunerna. Satsning på KUNSKAPA, internt enhetsövergripande informationstillfällen, har bidragit till en effektiv och relevant samordning i olika sakfrågor. Arbetet med att inkludera frågor kring mänskliga rättigheter har förstärkts genom intern samverkan. Likaså har arbetet med att analysera verksamheten utifrån perspektiven mänskliga rättigheter, jämställdhet och jämlikhet stärkts.

Dialog kring hur kommunerna arbetar strategiskt med t.ex. bostadsförsörjning kommer fortsatt kräva aktiva insatser. Våra fysiska träffar för tillsynsvägledning har återupptagits. Etablerade nätverk med relevant informationsinnehåll bedömer vi ger ett ökat förtroende för länsstyrelsen och mellan involverade aktörer. Det framgick bland annat vid informationsinsatserna inom nätverket i samband med invasionskriget i Ukraina. Nätverken är också viktiga vid snabb informationsspridning.

Bebyggelse i kustnära områden med översvämningsrisk är fortsatt en utmaning. Den kommunspecifika informationssatsningen har fortsatt från tidigare år och har fått god effekt med större medvetenhet hos kommunerna om problematiken. Behovet av att lyfta frågorna nationellt är fortsatt aktuell.

Alla ansökningar för investeringsstöd har handlagts i tid. Länsstyrelsen har väl utvecklade rutiner för handläggning av de olika investeringsstöden. Ärendehandläggningen bedrivs med hög kvalitet och vi har en etablerad granskningsprocess som kvalitetssäkrar våra beslut. Vi har

förberett för 2023 genom utarbetande av riktlinjer för att utöva en effektiv tillsyn där stödmottagare ska visa på att dom efterlever villkoren för det stöd dom har beviljats medel.



Mostphotos

Energi och klimat

Avsnittet innehåller redovisningar och återrapporteringar enligt:

| Uppgift/Uppdrag | Källa till uppgift/uppdrag |
|--|----------------------------|
| 3§ p6 Energi och klimat | Länsstyrelseinstruktion |
| 5§ p8 Samordna arbetet på regional nivå med anpassningen till ett förändrat klimat | Länsstyrelseinstruktion |

Regleringsbrevsuppdrag som ska redovisas i särskild ordning finns listade i bilaga D. Länsstyrelsegemensamt arbete redovisas samlat i bilaga E.

Verksamhetens uppgifter, uppdrag och mål

Länsstyrelsernas uppgifter och uppdrag inom verksamhetsområdet sammanfattas i nedanstående punkter. Länsstyrelserna ska:

- Samordna och leda det regionala arbetet med genomförande av energi- och klimatstrategierna.
- Administrera och vägleda länets aktörer för effektiva klimatinvesteringar genom arbete med Klimatklivet.
- Samordna arbetet på regional nivå med anpassningen till ett förändrat klimat utifrån uppdrag i förordningen om myndigheters klimatanpassningsarbete (2018:1428) samt målen i den nationella strategin för klimatanpassning.

Målen för *klimat- och energipolitiken* innebär att Sverige senast år 2045 inte har några nettoutsläpp av växthusgaser för att därefter uppnå negativa utsläpp. Energimålet omfattar att skapa villkor för en effektiv och hållbar energianvändning. Den svenska energiförsörjningen ska vara kostnadseffektiv med låg negativ påverkan på hälsa, miljö och klimat.

Regeringens mål för samhällets *anpassning till ett förändrat klimat* är att utveckla ett långsiktigt hållbart och robust samhälle som aktivt möter klimatförändringar genom att minska sårbarheter och ta tillvara möjligheter.

Det finns även andra relevanta mål för verksamhetsområdet, t ex under generationsmålet i miljömålssystemet. I årsredovisningen redovisar vi information av väsentlig betydelse i förhållande till dessa mål.

Verksamhetens resultat

Bedömningsgrunder

| Nyckeltal: Energi och klimat (42) | År 2022 | År 2021 | År 2020 |
|--|---------|---------|---------|
| Antal årsarbetskrafter totalt | 14,0 | 12,2 | 14,1 |
| Antal årsarbetskrafter kvinnor | 8,9 | 7,3 | 6,4 |
| Antal årsarbetskrafter män | 5,1 | 4,9 | 7,6 |
| Antal ärenden, inkomna och upprättade | 296 | 192 | 125 |
| Antal beslutade ärenden | 294 | 188 | 128 |
| Antal ej beslutade ärenden äldre än två år | 6 | 7 | 4 |
| Verksamhetskostnad inkl. OH (tkr) | 19 494 | 13 987 | 17 285 |
| Lämnade bidrag där Länsstyrelsen gör utbetalningen (tkr) | 3 867 | 3 431 | 2 213 |

Källa: Länsstyrelsens ekonomisystem Unit4 ERP och ärendehandläggningssystemet Platina.

Kommentar till tabell nyckeltal

Liten ökning av antalet årsarbetskrafter. Antalet ansökningar inom Klimatklivet har ökat under år 2022 jämfört med tidigare år. Det är också förklaringen till det ökade antalet beslutade ärenden. Ökningen av verksamhetskostnader förklaras till del av ett ökat antal årsarbetskrafter men verksamheten har också anlitat konsulter i en högre utsträckning än föregående år.

| Resultatindikator | Mål | Uppgift eller uppdrag | Källa | Målvärde | År 2022 | År 2021 | År 2020 |
|---|--------------------|-------------------------------|--------------------------------|----------|---------|---------|---------|
| Antal inlämnade ansökningar under året inom Klimatklivet per 10 000 invånare (st) | Sveriges Klimatmål | Stöd till klimatinvesteringar | Naturvårdsverket ¹⁾ | ^ | 1,7 | 1,12 | 0,7 |

1) Naturvårdsverkets ärendehanteringssystem.

^ Länsstyrelsen har inte tagit fram något målvärde för den länsstyrelsegemensamma resultatindikatorn.

Kommentar till tabell resultatindikator

Antalet inlämnade ansökningar inom Klimatklivet per invånare under år 2022 ökade väsentligt jämfört med tidigare år. En anledning till det ökade antalet inlämnade ansökningar bedömer vi

är den rådande energikrisen, som har ökat incitamenten till omställning och effektivisering inom företag och organisationer. Ytterligare en bidragande faktor bakom denna ökning kan vara en viss oro över att stödet skulle upphöra eller minskas. Länsstyrelsen noterar också att regelförändringar som ägt rum under åren kan påverka resultatindikatorn över tid. Detta kan även förändringar i antalet ansökningsomgångar göra.

Resultatredovisning

Redovisningen är strukturerad utifrån länsstyrelsens uppgifter och uppdrag.

3§ p6 Energi och klimat

Länsstyrelsen har inom Energi- och klimatuppdraget drivit och deltagit i flera projekt, nätverk, aktiviteter och ämnesspecifika grupper på regional och nationell nivå. Detta för att förankra, driva och skapa förändring inom områden som el- och effektförsörjning, fossilfria verksamheter och energieffektivisering. Genom vårt arbete har vi skapat forum för dialoger, främjat kunskapsutbyte och samordnat aktörers arbete med energi- och klimatfrågor i länet.

Klimat- och energistrategi

Energi- och klimatarbetet för Länsstyrelsen Skåne utgår i hög grad från länets klimat- och energistrategi *Ett klimatneutralt och fossilbränslefritt Skåne*. Under året har Länsstyrelsen följt upp denna strategi. Nittio procent av åtgärderna bedömdes som genomförda eller påbörjade. Länsstyrelsen har även uppdaterat energistatistiken för länet och påbörjat en kartläggning av ägarskap för skånska vindkraftverk.

Solcellsanläggningar

Under året har Länsstyrelsen tagit fram ett kunskapsunderlag kring markförlagda solcellsanläggningar. Genom vårt projekt *Solmarken* har vi skapat forum för dialoger mellan olika intressenter i frågan. Resultatet har spridits internt för att belysa energi- och klimataspekter i ärendehantering som rör solcellsanläggningar.

Mötesplatser för biogas

Tillsammans med nätverket Biogas Syd har Länsstyrelsen påbörjat ett systematiskt arbete för att skapa fler mötesplatser för biogasproducenter och biogasanvändare. Arbetet under året har resulterat i en plan för det framtida strategiska arbetet inom området.

Klimatsmarta företag

Genom projektet *NUDGE* (Nod för utveckling av digital och grön energiomställning), som drivs av Energikontoret Skåne, har Länsstyrelsen stöttat företag i Skåne med att få kontroll på sin energianvändning och energikostnad. Projektet bedöms kunna leda till betydande utsläppsminskningar och förbättrad lönsamhet hos deltagande företag. Vi har även stöttat företag mot ett mer klimatsmart resande. Detta har genomförts inom vårt projekt *Hållbara Företagsresor 2.0* och deltagande företag visar ett stort engagemang.

Fossilbränslefria kommuner

Genom EU-projektet *Fossilbränslefria kommuner* har Länsstyrelsen tagit fram arbetsmetoder och verktyg för att fasa ut fossila bränslen och minska klimatutsläppen inom offentliga organisationer. Under projektets webinarier har vi spridit dessa metoder och verktyg till över 100 olika kommuner i landet. Tillsammans har de sju deltagande kommunerna minskat sina

växthusgasutsläpp från drivmedel, el, uppvärmning och tjänsteresor med 73 procent och nått 98 procent fossilfrihet under projektets sju år. Inom ramen för EU-projektet *Databaserad energistyrning i offentliga byggnader* har vi drivit projektet *Värdeskapande fastighetsförvaltning*. Inom projektet har vi tagit fram en modell för energieffektiv och värdeskapande fastighetsförvaltning som ett stöd till offentliga fastighetsförvaltare.

Smart förnybart och Lantbrukseffekten

Inom vårt projekt *Smart förnybart* har vi arbetat för en bättre integration av nya tekniker i lokala energisystem genom ökad dialog. Resultatet har spridits i flera län och sammanställts i en informativ rapport. Inom Länsstyrelsens projekt *Lantbrukseffekten* har vi visat att lantbrukare kan vinna på att avlasta nätet och styra sin elförbrukning smartare.

Energibesparing

Under hösten gick Länsstyrelsen upp i stabsläge för att hantera det som akut påverkar medborgare och företag i länet gällande energiläget. Staben har stöttat genomförandet av regeringsuppdraget om att vidta energibesparingsåtgärder samt erbjudit stöd till kommuner och regionen. Vi har genom vårt arbete under året noterat ett ökande intresse för energifrågor, vilket bland annat kan kopplas till rådande världsläge.

Klimatklivet

Under året har 110 ansökningar från Klimatklivet beviljats och den årliga utsläppsminskningen från klimatklivsinvesteringar i länet beräknas vara 335 000 ton koldioxidekvivalenter. Vi har under året deltagit på femton samråd och fått in fem tillståndsansökningar för energianläggningar.

Länsstyrelsen sitter i arbetsgruppen för samverkansorganet *LEKS*, Länsstyrelsernas energi- och klimatsamordning. Vi har genom samarbetet *Klimatsamverkan Skåne* varit med och arrangerat *Skånes Energiting*.

5§ p8 Samordna arbetet på regional nivå med anpassningen till ett förändrat klimat Skåne är det län i Sverige som har störst problem med stigande havsnivå och erosion. För att samordnat vägleda och ge råd till drabbade kommuner drivs frågan inom Regional Kustsamverkan. Samverkan initierades 2018 av Länsstyrelsen i Skåne och Halland tillsammans med Statens geotekniska institut (SGI) och Statens geologiska undersökning (SGU). Under året har en konferens genomförts med workshops om bland annat finansieringsmodeller för klimatanpassning.

Riskhanteringsplaner

Dessutom bedrivs samverkan med Myndigheten för samhällsskydd och beredskap (MSB) som har pekat ut sju områden i Skåne som riskerar att översvämmas enligt Översvämningsdirektivet. Länsstyrelsen Skåne har under 2022 följt upp riskhanteringsplaner i samverkan med kommunerna genom en gemensam konferens. I riskhanteringsplanerna framgår de åtgärder som krävs i kommunerna för att undvika översvämmingar. Skåne har varit ett föregångslän med att även ta fram kostnadsanalyser för de åtgärder som föreslås i de respektive kommunerna. Målet är att så långt det är möjligt minska risken för översvämming.

Prioritering av åtgärder

Fem kommuner har under året prioriterat och analyserat klimatförändringarna inom ramen för projektet *Startklar med SMHI:s lathund*. Med konsult hjälp har de haft tre workshops per kommun för att ta fram och prioritera åtgärder kopplade till exempelvis värme, skyfall och översvämningar. Under året har dessutom tre upphandlingar genomförts för att bland annat ta fram underlag för kommunerna inom klimatanpassad kulturmiljö och markanalyser.

Skyddade områden

Länsstyrelsen i Skåne har fått godkänt för ett femårigt projekt inom EU-programmet Interreg för Nordsjön med start 2022. Övriga svenska partners är SGI och Länsstyrelsen Västra Götaland. Den nederländska myndigheten Rijkswaterstaat är projektledare. Andra länder som deltar är Danmark, Tyskland, Belgien och Frankrike. För Skåne har ett pilotområde längs kusten söder om Öresundsbron inklusive Falsterbonäset valts ut för studier av hur skyddade områden ska kunna hanteras i ett förändrat klimat.

Länsstyrelsen har en god dialog med kommunerna i samband med planmöten. Dessa möten ger utrymme för diskussioner och de har inneburit ett ökat fokus på klimatanpassning i kommunernas arbete med översiktsplaner.

Resultatbedömning

Länsstyrelsens bedömning är att uppdragen inom området energi och klimat har fullföljts väl och har utgått ifrån länets förutsättningar och uppsatta mål för verksamheten. Länsstyrelsens omfattande regionala samverkan och projektverksamhet är den huvudsakliga anledningen till att uppdraget har kunnat fullföljas i hög grad. Trenden för hur arbetet fortlöper med klimat- och energifrågorna i länet är positiv och resultatet från arbetet med uppdrag 3§ p 6 bedöms därför vara utmärkt. Däremot är trenden negativ för om länets uppsatta klimat- och energimål kommer nås. Målen kommer inte kunna nås med dagens omställningstakt.

Genom att arbeta på olika sätt inom klimatanpassningen, såsom direkt vägledning i samtliga översiktsplaner och detaljplaner, genom studiecirkel och genom arbetet i regional kustsamverkan, kan länsstyrelsen ge de skånska kommunerna ett bra stöd för att fortsätta anpassningen till ett förändrat klimat.

Sammantaget bedömer Länsstyrelsen att vi har utfört vårt arbete väl utifrån de förutsättningar som finns, men att det till stora delar inte får tillräcklig effekt i länet när det gäller klimat- och energimål. Den sammanvägda bedömningen för verksamhetsområdet blir därför gott med en positiv trend för vårt arbete.



Mostphotos

Kulturmiljö

Avsnittet innehåller redovisningar och återrapporteringar enligt:

| Uppgift/Uppdrag | Källa till uppgift/uppdrag |
|-------------------|----------------------------|
| 3§ p7 Kulturmiljö | Länsstyrelseinstruktion |

Regleringsbrevsuppdrag som ska redovisas i särskild ordning finns listade i bilaga D.

Verksamhetens uppgifter, uppdrag och mål

Verksamheten består av tillsyn och tillstånd enligt kulturmiljölagen och miljöbalken, samt prövning av kulturmiljöbidrag till vård, information, kunskapsuppbyggnad och tillgänglighetssatsningar. Kulturmiljöhänsyn tas till stor del i annan lagstiftning än i kulturmiljölagen. Samverkan genom dialog är ett viktigt verktyg för att främja, utveckla och förnya kulturmiljöarbetet i samverkan med länets aktörer.

Varje länsstyrelse har tagit fram en kulturmiljöstrategi där prioriteringar anges.

De fyra nationella kulturmiljömålen är:

- Ett hållbart samhälle med en mångfald av kulturmiljöer som bevaras, används och utvecklas
- Människors delaktighet i kulturmiljöarbetet och möjlighet att förstå och ta ansvar för kulturmiljön

- Ett inkluderande samhälle med kulturmiljön som gemensam källa till kunskap, bildning och upplevelser
- En helhetssyn på förvaltningen av landskapet som innebär att kulturmiljön tas tillvara i samhällsutvecklingen.

Kulturmiljöarbetet utgår också från fyra prioriterade miljökvalitetsmål: God bebyggd miljö, Levande sjöar och vattendrag, Ett rikt odlingslandskap, Levande skogar.

Regionala uppgifter, uppdrag och mål

Länsstyrelsen Skåne har ett regionalt kulturmiljöprogram som stöd i arbetet. Det innehåller en kulturmiljöprofil med särskild fokus på Skånes godslandskap, folkrorelsernas landskap, fornlämningar, järnvägens miljöer, det kyrkliga kulturarvet, kusten, livsmedelsindustrin och skifteslandskapet. Kulturmiljöprofilen används som referens vid bidragsfördelning, riksintressearbete, med mera.

Verksamhetens resultat

Bedömningsgrunder

| Nyckeltal: Kulturmiljö (43) | År 2022 | År 2021 | År 2020 |
|--|---------|---------|---------|
| Antal årsarbetskrafter totalt | 12,9 | 12,7 | 12,2 |
| Antal årsarbetskrafter kvinnor | 7,2 | 7,0 | 7,2 |
| Antal årsarbetskrafter män | 5,6 | 5,7 | 4,9 |
| Antal ärenden, inkomna och upprättade | 2 089 | 2 230 | 2 148 |
| Antal beslutade ärenden | 2 203 | 2 249 | 2 159 |
| Antal ej beslutade ärenden äldre än två år | 22 | 22 | 19 |
| Verksamhetskostnad inkl. OH (tkr) | 15 574 | 15 269 | 14 841 |
| Lämnade bidrag där Länsstyrelsen gör utbetalningen (tkr) | 14 159 | 15 089 | 14 772 |

Källa: Länsstyrelsens ekonomisystem Unit4 ERP och ärendehandläggningssystemet Platina.

Kommentar till tabellen nyckeltal

Antalet årsarbetskrafter har ökat något samtidigt som antalet ärenden minskat sedan toppnoteringen 2021, vilket har lett till att ärendebalansen har kunnat minskas. Av tabellen ovan framgår inte omfattningen av tvärsektorieell samverkan inom Länsstyrelsen eller kulturmiljöarbete som bedrivs inom andra verksamhetsområden på Länsstyrelsen.

| Resultatindikator | Mål | Uppgift eller uppdrag | Källa | Målvärde | År 2022 | År 2021 | År 2020 |
|--|---|--|-----------------------|----------|---------|---------|---------|
| Antal registrerade fornlämningar, exkl marina lämningar (st) | Ett hållbart samhälle med en mångfald av kulturmiljöer som bevaras, används och utvecklas | Skydd av fornlämningar och deras kulturhistoriska information. | Fornreg ¹⁾ | ^ | 20 568 | 20 464 | 20 438 |

1) Register, Riksantikvarieämbetet.

^ Länsstyrelsen har inte tagit fram något målvärde för den länsstyrelsegemensamma resultatindikatorn.

Kommentar till tabellen resultatindikator

Statistiken för antalet fornlämningar har sedan 2021 tagits fram enligt nationellt överenskommen metod, som skiljer sig från den metod som använts i Skånes redovisningar under tidigare år.

Resultatredovisning

Redovisningen är strukturerad utifrån länsstyrelsens uppgifter och uppdrag.

3§ p7 Kulturmiljö

Nedan beskrivs Länsstyrelsens arbete med tillstånd och tillsyn enligt kulturmiljölagen, fornvård och reservatsarbete samt samverkan, samordning och kunskapsfrämjande inom kulturmiljöområdet. Kulturmiljöbidraget från anslag 7:2 är ett viktigt styrmedel i många av områdena. Arbetet med bidraget redovisas inte separat utan genom de beskrivna insatserna.

Arkeologi

Trots den vikande konjunkturen har Länsstyrelsen fortsatt hanterat ett stort antal uppdragsarkeologiska insatser, bland annat har sex upphandlingar av arkeologi över 20 prisbasbelopp genomförts under året. Genom strukturerat arbete har handläggningstiderna för arkeologin kunnat minskas.

Tillsyn av den arkeologiska verksamheten bedrivs framför allt vid större undersökningar i fält, en högre grad av tillsyn hade varit önskvärt. Särskilt tillsynen av skogsärenden är eftersatt. Under 2022 har ingen oberoende tillsyn av skogsärenden genomförts.

Kulturmiljöregistret har behov av uppdateringar, vilket leder till osäkerheter för exploitörer och enskilda. Bristerna i registret innebär att fornlämningar kan skadas och försvinna.

Länsstyrelsen har deltagit i förberedelserna av och fattat beslut om forskningsundersökning av järnåldersbosättningen i Uppåkra som genomförs av Lunds universitet. Forskningsundersökningarna kommer att tillhöra de största som genomförts i landet och är av internationell betydelse.

Byggnadsminnen

Under året har Länsstyrelsen arbetat med att utreda och ta fram skyddsbestämmelser för två nya byggnadsminnen. Flera byggnadsminnesfrågor har utretts och avslagits.

För att underlätta förvaltningen av befintliga byggnadsminnen arbetar vi med att komplettera äldre kunskapsunderlag och stödja vård- och underhållsplanering. Oberoende tillsynsinsatser har genomförts vid två byggnadsminnen.

Kulturmiljöbidraget är ett viktigt styrmedel för att stödja förvaltningen av länets byggnadsminnen och övrig kulturhistorisk värdefull bebyggelse. Många byggnadsminnen ägs av föreningar som vårdar och tillgängliggör vårt kulturarv med begränsade ekonomiska resurser. I dessa fall är kulturmiljöbidraget en förutsättning för arbetet. Även i övrigt är en god förvaltning av våra byggnadsminnen starkt kopplad till möjligheten att få ekonomiskt bidrag för antikvariskt motiverade kostnader.

Skydd av kyrkliga kulturminnen

Sedan ett antal år tillbaka upplever Länsstyrelsen att skyddet av kyrkliga kulturminnen utgör en allt större utmaning för såväl församlingar som för oss som tillsynsmyndighet. För att följa utvecklingen bedriver vi ett omfattande tillsynsarbete och vi har idag god kännedom om förhållandena i länet.

Tillsynen har tydliggjort stora problem med att värna begravningsplatsernas lagskyddade kulturvärden. Länsstyrelsen har därför i flera fall beslutat om förelägganden om återställande av värden samt nekat tillstånd till borttagande av gravanordningar och vegetation. Flera ärenden har överklagats av Svenska kyrkans församlingar och prövats rättsligt under året. Hittills har inget av Länsstyrelsens beslut ändrats.

Ett ökande antal ärenden som rör komplexa byggnadstekniska problem hos våra kyrkor har kunnat noteras kopplat till det sena 1800-talets byggt teknik. Länsstyrelsen bedömer att skadeproblematiken kommer att öka under kommande år. De stigande energipriserna har lett till att många församlingar ser över sina värmekostnader och kallställer kyrkor. Länsstyrelsen har tillsammans med stiftet informerat församlingarna om tekniska och juridiska aspekter av kallställningarna med syfte att minimera risken för sekundära skador på kulturarvet.

Reservatsarbete enligt miljöbalken

Under året har länets andra kulturresevat, Kulturens Östarp, invigts i samarbete mellan Länsstyrelsen och Kulturen i Lund. Information om kulturresevatet har tagits fram och uppförts på plats inför invigningen. I kulturresevatet Örnans har särskilda återställandeinsatser gjorts för att röja igenvuxen ängsmark. I övrigt har arbetet med resevaten bedrivits i enlighet med upprättade skötselplaner.

Länsstyrelsen arbetar för att uppmärksamma och hantera kulturhistoriska värden i länets naturresevat i samband med resevatbildning, framtagande av skötselplaner med mera.

Vård och tillgängliggörande av fornlämningar och landskap

Länsstyrelsen har ett samarbete med 15 kommuner och ett antal privata markägare och entreprenörer kring skötsel och tillgängliggörande av cirka 240 fornlämningar och kulturlandskap. Länsstyrelsen ansvarar även för ca 525 skyltar i anslutning till skyddade miljöer. Skyltarna revideras löpande. Vid revideringen läggs särskild vikt vid att säkerställa att informationen bidrar till att fornvårdsarbetet fungerar inkluderande och upplevs som berikande och angeläget för så många som möjligt. Inom ramen för fornvårdsarbetet arbetar kommunerna för att förbättra den fysiska tillgängligheten till miljöerna. En större insats har gjorts för att vårda och tillgängliggöra borganen Stjärneholm i Skurups kommun.

Under året har Länsstyrelsens insatser avseende stenkonsivering ökat till följd av det länsstyrelsegemensamma ramavtalet för konserveringstjänster.

Samverkan, samordning och kunskapsfrämjande

Länsstyrelsen arbetar på många olika sätt på egen hand och tillsammans med andra aktörer för att utveckla kulturmiljöarbetet och bygga upp kunskapen om kulturmiljön i länet. Nedan följer några exempel på arbete som genomförts under året.

Landsbygdsprogrammet

Genom Landsbygdsprogrammet arbetar Länsstyrelsen med kurser och rådgivning för brukare. Målsättningen är ett brett utbud av aktiviteter som omfattar såväl byggnadsvård som det biologiska kulturarvet. Landsbygdsprogrammet stödjer även bibehållande av kulturvärden i landskapet genom bland annat betesstöd som bidrar till att bevara äldre kulturlandskap och biologiskt kulturarv. I vissa fall har en samverkan mellan kulturmiljöbidraget och landsbygdsmedel inom projektstödet till utveckling av natur- och kulturmiljöer kunnat utnyttjas.

Stöd till kommunalt kulturmiljöarbete

Samverkan kring kulturmiljöfrågor med länets kommuner är en nyckelfaktor för ett framgångsrikt kulturmiljöarbete. I arbetet deltar såväl kulturmiljö- som samhällsplaneringskompetens inom myndigheten genom bland annat samråd och dialoger samt stöd till kulturmiljöunderlag. Länsstyrelsen har under året anordnat ett seminarium med syfte att stärka den kommunala kulturmiljökompetensen. En utvärdering visar att det kompetensstödande arbetet är efterfrågat och bidrar positivt till kommunernas hantering av kulturmiljön. Insatserna bidrar även till de nationella målen för gestaltad livsmiljö.

Länsstyrelsen har fortsatt översynen av kulturmiljövårdens riksintressen, där totalt 65 av 100 områden inventerats. För 27 områden har även en kommundialog genomförts.

Riksantikvarieämbetet har på Länsstyrelsens rekommendation upphävt ett riksintresse och fattat beslut om ett nytt utpekande.

Riksantikvarieämbetet har efterfrågat underlag från Länsstyrelsen för fem områden i Skåne, som prioriterats för översyn inom ramen för Riksantikvarieämbetets eget uppdrag. Vi har därför kompletterat pågående riksintresseöversyn med särskilda analyser och kommundialoger för de aktuella områdena, för att så snabbt som möjligt kunna tillhandahålla det efterfrågade underlaget.

Miljö- och klimatarbete

Under året som gått har det blivit alltmer tydligt att den nödvändiga omställningen till ett hållbart samhälle utmanar värden i landskapet i stort och tar ökande resurser i anspråk. Utbyggnad av solcellsparker, vindkraft och energiöverföring medför storskaliga förändringsprocesser och ökande ärendemängder. Behovet av samlade planeringsunderlag och samsyn mellan olika sakområden kommer med stor sannolikhet ytterligare att öka och nya arbetssätt behöver utarbetas för att arbetet ska kunna bli både effektivt och hållbart.

Arbete har inletts med kunskapsunderlag avseende effekter av översvämning och stigande havsnivåer på kulturhistoriskt värdefulla bebyggelsemiljöer. Arbetet startar med en metodstudie i en av länets kommuner, med sikte på fortsatt uppdrag för resterande delar av Skåne.

Även i övrigt arbetar Länsstyrelsen för att utveckla kulturmiljöperspektivet i arbetet med klimat- och miljömålsarbete och kulturmiljöaspekter följs upp inom ramen för den regionala miljömålsuppföljningen.

Limniskt och marint kulturarv

Sedan ett flertal år pågår arbete med att dokumentera och värdera vattenanknutna kulturmiljöer. Under året har ytterligare kvarnmiljöer dokumenterats som underlag för prövningar enligt den nationella planen för vattenkraften (NAP). Kunskapsuppbyggnaden innebär ett stöd för såväl Länsstyrelsen internt som för verksamhetsutövare och andra aktörer och utgör en förutsättning för att kulturmiljöintressena ska kunna tas tillvara i kommande miljöprövningar. Arbetet har finansierats med medel från Havs- och vattenmyndigheten. Arbetet har även i övrigt fortsatt med bedömningar av åtgärder för de anläggningar som ingår i NAP, där domstolsprövningar nu pågår, samt med åtgärder vid anläggningar där Länsstyrelsen bedriver tillsyn eller restaureringsarbete i övrigt.

Under året har rapporten *Förekomster av submarin stenålder i Skånes havsområden* publicerats. Rapporten sammanfattar den kartläggning av submarina lämningar som genomfördes under 2021 i samverkan med Lunds universitet. Inom ramen för kustlänsstyrelsernas uppdrag att ta fram ett kunskapsunderlag för havsplaneringen fortsätter arbetet med kunskapsuppbyggnaden med hjälp av konsulter.

Kulturarv i kris och krig

Länsstyrelsen har under året arbetat med att ta fram förslag på kulturegendom som ska märkas ut enligt 1954 års Haagkonvention om skydd av kulturegendom i händelse av väpnad konflikt. En lista på objekt har tagits fram och samråd har hållits med försvarsmakten samt med länets viktigaste kulturmiljöaktörer. Vidare har vi inlett samordning av undanförel av kulturföremål enligt Förordning (1993:243) om undanförel och förstöring genom dialogmöten med representanter för de viktigaste föremålssamlingarna i länet.

Regional och nationell samverkan kring kulturmiljön

Arbetet med att samordna kulturmiljöarbetet i regionen har fortsatt under året i samverkansgruppen Kulturmiljö Skåne, som samlar viktiga aktörer på området, samt i den regionala samrådsgruppen för det kyrkliga kulturarvet. Länsstyrelsen deltar även med kompetens i styrelsen för Stiftelsen Uppåkra arkeologiskt centrum.

Länsstyrelsen deltar aktivt i länsstyrelsernas samverkansorganisation Kulturmiljöforum, där Länsstyrelsen Skåne bland annat samordnar frågor kring kulturmiljö och vattenförvaltning. Arbetsgruppen har regelbundet haft avstämningar med Riksantikvarieämbetet och deltagit i nätverk och konferenser kopplade till vattenförvaltning.

Länsstyrelsen har under verksamhetsåret fortsatt att utveckla de digitala ärendeprocesserna inom kulturmiljöområdet, och nya e-tjänster för ansökningar har introducerats. Den gemensamma digitala ärendeinlämningsfunktionen med bl.a. Skogsstyrelsen har fortfarande stora funktionella problem.

Resultatbedömning

Kulturmiljöarbetet på myndigheten bedrivs med hög kvalitet och med fokus på såväl kundnytta som på att de nationella kulturmiljömålen uppnås i länet. Utvecklingstakten i länet är fortsatt hög även om en viss nedgång i antalet inkommande ärenden syns. Trots hård belastning ligger fokus på att driva sakområdets frågor framåt. Kulturmiljöbidraget fördelas med gott resultat

och bidrar till att öka engagemang och tillgänglighet till kulturmiljön. Fornvårdsarbetet i länet är omfattande och sker i nära samverkan med kommuner och andra aktörer. Under året har Länsstyrelsen bidragit till att kunskapen om länets kulturmiljö har utvecklats genom en rad kunskapsunderlag.

Länsstyrelsen har väl utvecklade rutiner för hur kulturmiljöperspektivet ska fångas upp och hanteras i olika ärendeprocesser inom myndigheten, och ett fördjupat arbete med kulturmiljöfrågor bedrivs i samverkan mellan Länsstyrelsens olika sakområden. Länsstyrelsen har även ett välfungerande externt samverkansarbete med organisationer och myndigheter på såväl lokal och regional som nationell nivå. Arbetet inom sakområdet begränsas dock av bristande resurser på flera områden. Handläggningstiderna för arkeologiärenden har kortats något. Särskilt för större uppdragsarkeologiska undersökningar är dock tiderna fortfarande långa vilket kan riskera att utgöra hinder för samhällsplaneringen i länet.

Kulturmiljöbidragets storlek begränsar möjligheterna att vårda värdefulla skyddade kulturmiljöer samt skydda nya miljöer i form av byggnadsminnen eller kulturresevat. Det får till följd att kulturmiljöer kan skadas genom att värdefulla områden och objekt står utan skydd eller genom att nödvändiga vårdinsatser av resursskäl inte kan komma till stånd. Tillsynen inom sakområdet skulle behöva förstärkas.

Sammantaget bedöms resultatet visa på utvecklingsbehov med positiv utvecklingstrend.



Mostphotos

Samhällsskydd och beredskap

Avsnittet innehåller redovisningar och åiterrapporteringar enligt:

| Uppgift/Uppdrag | Källa till uppgift/uppdrag |
|--|----------------------------|
| 3§ p8 Skydd mot olyckor, krisberedskap, civilt försvar och höjd beredskap | Länsstyrelseinstruktion |
| 7§ Geografiskt områdesansvar (se Länsstyrelseinstruktion före och efter 2022-10-01) | Länsstyrelseinstruktion |
| 7 a § Civilområdesansvar | Länsstyrelseinstruktion |
| 7 b § Beredskapsmyndighet | Länsstyrelseinstruktion |
| 1B1 Civilt försvar och beredskapsplanering | Regleringsbrev |
| 3B12 Beredskap för testning och vaccination Covid-19 | Regleringsbrev |

Regleringsbrevsuppdrag som ska redovisas i särskild ordning finns listade i bilaga D. Länsstyrelsegemensamt arbete redovisas samlat i bilaga E.

Verksamhetens uppgifter, uppdrag och mål

Verksamhetsområdet omfattar skydd mot olyckor, krisberedskap och civilt försvar och totalförsvaret. Nedanstående punkter sammanfattar de viktigaste uppgifterna och uppdragen.

Länsstyrelserna ska:

- Vara sammanhållande inom krisberedskapen före, under och efter en kris inom sitt geografiska ansvarsområde och verka för en gemensam inriktning och vidta nödvändiga åtgärder.
- Utgöra Civilområdesansvariga myndigheter från 1 oktober 2022 (gäller sex utpekade länsstyrelser). De andra länsstyrelserna är skyldiga att samverka med dessa för att bidra till det gemensamma arbetet inom respektive civilområde.
- Ansvara för att vid behov ta över kommunal räddningstjänst (gäller Civilområdesansvariga länsstyrelser).
- Ansvara för räddningstjänst och sanering efter utsläpp av radioaktiva ämnen från kärnteknisk anläggning.
- Ansvara för att ständigt ha en tjänsteman i beredskap och en förmåga att snabbt upprätta en krisledningsorganisation och vid behov en krigsorganisation.
- Ansvara för uppföljning av kommunernas arbete med krisberedskap och civilt försvar.
- Ansvara för att bevaka riskhänsyn i samhällsplaneringen.
- Hantera uppdrag enligt Sevesolagen.

Målet för *Seveso-tillsynen* är att förebygga och begränsa följderna av allvarliga kemikalieolyckor samt att säkerställa en nödvändig skyddsnivå ur miljö- och säkerhetssynpunkt. Att säkerställa att den kommunala räddningstjänsten har kunskap, bemanning och beredskap för Seveso-olyckor är också en viktig målsättning.

Målet för *skydd mot olyckor* är att, med hänsyn till de lokala förhållandena, i hela landet ge människors liv, hälsa, egendom och miljö ett tillfredsställande och likvärdigt skydd mot olyckor.

Målen för samhällets *krisberedskap* är att:

- minska risken för olyckor och kriser som hotar vår säkerhet
- värna människors liv och hälsa samt grundläggande värden som demokrati, rättssäkerhet och mänskliga fri- och rättigheter genom att upprätthålla samhällsviktig verksamhet och hindra eller begränsa skador på egendom och miljö när olyckor och krissituationer inträffar.

Mål för det *civila försvaret* är att ha förmåga att:

- värna civilbefolkningen
- säkerställa de viktigaste samhällsfunktionerna
- upprätthålla en nödvändig försörjning
- bidra till det militära försvarets förmåga vid väpnat angrepp eller krig i vår omvärld
- upprätthålla samhällets motståndskraft mot externa påtryckningar och bidra till att stärka försvarsviljan

- bidra till att stärka samhällets förmåga att förebygga och hantera svåra påfrestningar på samhället i fred
- bidra till förmågan att delta i internationella fredsfrämjande och humanitära insatser med tillgängliga resurser.

Verksamhetens resultat

Bedömningsgrunder

| Nyckeltal: Samhällsskydd och beredskap (45) | År 2022 | År 2021 | År 2020 |
|--|---------|---------|---------|
| Antal årsarbetskrafter totalt | 37,4 | 38,0 | 29,0 |
| Antal årsarbetskrafter kvinnor | 20,0 | 22,5 | 14,5 |
| Antal årsarbetskrafter män | 17,3 | 15,4 | 14,6 |
| Antal ärenden, inkomna och upprättade | 553 | 394 | 422 |
| Antal beslutade ärenden | 550 | 307 | 265 |
| Antal ej beslutade ärenden äldre än två år | 47 | 21 | 8 |
| Verksamhetskostnad inkl. OH (tkr) | 49 510 | 44 080 | 33 391 |
| Lämnade bidrag där Länsstyrelsen gör utbetalningen (tkr) | 140 | 701 | 0 |

Källa: Länsstyrelsens ekonomisystem Unit4 ERP och ärendehandläggningssystemet Platina.

Kommentar till tabellen nyckeltal

Tillväxttakten vad gäller personalstyrkan har varit fortsatt hög. Grundbemanningen vid slutet av 2022 låg på 26 heltidsanställda. Krisledning och tillfälliga regeringsuppdrag kopplat till pandemi och kriget i Ukraina har även 2022 gjort att myndigheten avsatt mer resurser på området än vad som hade varit fallet ett ”normalår”, vilket också avspeglas i verksamhetskostnaderna. Ökningen av verksamhetskostnader förklaras till merparten av att externa kostnader för utveckling inom digital säkerhet och krisberedskap med mera. Under 2023 är budgeterat för drygt 30 årsarbetskrafter i normalläge. Könsfördelningen är fortsatt jämn även om mindre fluktuation sker varje år beroende på stor personalomsättning och utfallet av ny- respektive ersättningsrekrytering. Beslutstakten har jämnat ut sig relativt inflödet och ytterligare förstärkning som kommer på plats i mars 2023 gör att förutsättningarna att minska balansen förbättras.

Bedömningsgrunder

| Nyckeltal: Civilområde (46) ¹⁾ | År 2022 | År 2021 | År 2020 |
|--|---------|---------|---------|
| Antal årsarbetskrafter totalt | - | | |
| Antal årsarbetskrafter kvinnor | - | | |
| Antal årsarbetskrafter män | - | | |
| Antal ärenden, inkomna och upprättade | - | | |
| Antal beslutade ärenden | - | | |
| Antal ej beslutade ärenden äldre än två år | - | | |
| Verksamhetskostnad inkl. OH (tkr) | - | | |
| Lämnade bidrag där Länsstyrelsen gör utbetalningen (tkr) | - | | |

¹⁾ VÄS 46 tillkom 1 oktober 2022 och redovisas därför i separat tabell, med utfall för oktober – december 2022.

- Inga värden för 2022.

Källa: Länsstyrelsens ekonomisystem Unit4 ERP och ärendehandläggningssystemet Platina.

Kommentar till tabellen nyckeltal

Länsstyrelsen har inte redovisat några årsarbetskrafter, ärenden, verksamhetskostnader eller bidrag för verksamhetsområde 46 under 2022.

Resultatredovisning

Redovisningen är strukturerad utifrån länsstyrelsens uppgifter och uppdrag.

Verksamheten under året

Säkerhetsskyddstillsyn

Myndighetens förberedelser inför ny säkerhetsskyddslag som trädde i kraft 1 december 2021 innebar att vi tidigt kunde inleda tillsynen på plats hos verksamhetsutövare, framför allt hos kommuner. Vi blev också den första länsstyrelsen att utfärda en sanktionsavgift, vilket vi bedömer ökade medvetenheten och engagemanget till förbättring även på nationell nivå. Ett stort antal tillsynsobjekt har tillsynats en första gång. Under tillsynen fokuserar vi på att de åtgärder som är grundläggande för att kunna bygga upp ett gott och systematiskt säkerhetsskydd finns på plats.

Dialogen med Säkerhetspolisen som föreskriftsmyndighet och övriga tillsynsmyndigheter har varit god. Vi upplever att de erfarenheter som gjorts av oss som snabbt inledde tillsynsbesök har bidragit till den gemensamma utvecklingen på området.

Sevesotillsyn

Sevesotillsynen syftar till att förebygga allvarliga olyckshändelser inom den kemikaliehanterande industrin och att begränsa skadorna om sådana olyckor skulle inträffa. I början på året gjordes ett utskick till samtliga kommuner med uppmaning att se över och säkerställa att information finns för alla Sevesoverksamheter på kommunens hemsida. Under hösten genomfördes en uppföljande kontroll. Det noterades att flera kommuner uppdaterat informationen men att det samtidigt finns kommuner där informationen antingen har brister eller helt saknas. Respektive kommuns information har registerförts i syfte att användas som underlag för fortsatta insatser under 2023 samt för att uppdatera SEFARI-registret som återspeglar av Myndigheten för samhällsskydd och beredskap (MSB) till EU.

Under 2022 genomfördes en nationell tillsynskampanj fokuserad på åldrande utrustning och korrosion. Nationellt framtaget tillsynstöd tillämpades vid tillsynsinsatserna som gjordes. Kampanjen bedöms ha stärkt verksamheternas medvetenhet och arbete med risker kopplade till åldrande utrustning och korrosion.

En särskild checklista utgjorde komplement till en nationell checklista inom Sevesosamverkan. Tillsynen fokuserade på verksamheternas rutiner för planering inför nödsituationer. Genomförda övningar hos verksamheterna med högre kravnivå följdes upp i samband med tillsynen. Insatsen bedöms ha stimulerat flera verksamheter att öva eller systematiskt planera

framtida övningar, särskilt sedan pandemin inneburit avbrott i många verksamheters övningsarbete.

3§ p8 Skydd mot olyckor, krisberedskap, civilt försvar och höjd beredskap

Aktörer i länet har lagt åtskillig tid på att förbättra sin kontinuitetsplanering för samhällsviktig verksamhet, motståndskraft mot cyberangrepp, fysisk- och personalsäkerhet samt ledningsförmåga. Genomgående för de dialoger som förts med kommuner och Region Skåne är att det uttrycks starkt behov av dimensionerande planeringsdirektiv liksom förstärkt statlig finansiering. Länsstyrelsen tillsammans med Södra militärregionen har försökt stötta med vägledning kring detta i åtskilliga forum och även bilateralt till särskilt viktiga aktörer.

Starka beroenden till nationella och internationella försörjningskedjor gör att lokala och regionala åtgärder, ensamt, får begränsad effekt på uthålligheten. Uthålligheten har dock ökat under 2022 på de flesta håll genom sådana initiativ och ansträngningar. Kontakterna med näringslivet har också ökat och underlättats av allvaret i situationen.

Räddningstjänst under höjd beredskap

Länsstyrelsen har drivit en aktörsgemensam arbetsgrupp med länets räddningstjänster för att samordna och vägleda kring förberedelser för att bedriva räddningstjänst under höjd beredskap. I väntan på tydliga direktiv och finansiering har det varit nödvändigt att fokusera på kontinuitetsplanering och kunskapsuppbyggnad.

7§ Geografiskt områdesansvar

Samverkansutveckling

Under året har vårt aktörsgemensamma projekt för att utveckla samverkansstrukturen i länet gjorts klart och förankringsprocessen pågår under december 2022 fram till mitten av januari 2023. Vi har goda förhoppningar om att den nya modellen innebär bättre förmåga att nyttja länets resurser effektivt såväl i förmågehöjningsarbetet som i hanteringen av större kriser och höjd beredskap.

Flyktingar från Ukraina

Flyktingvågen hanterades effektivt såväl lokalt som regionalt. Initialt uppstod frustration i förhållande till centrala myndigheter rörande samverkanstempo, instruktioner och finansiering. Vår samordning av regional samverkan bedrevs i två spår: 1. Skapa förmåga att ta emot anländande flyktingar och skapa en effektiv process att transitera vidare från ankomstkommunerna, 2. Hitta boenden och skapa ett strukturerat flöde till Migrationsverkets kontor för de som önskade registrera sig där. Länsstyrelsen, kommuner, hamnbolag, rederier, Tullen, Polisen, Migrationsverket, Jordbruksverket, Region Skåne samt frivilligorganisationer var engagerade och problem löstes gemensamt.

Samverkan skedde också med Länsstyrelsen i Blekinge län. Förberedelser för en eventuell ny våg av flyktingar har påbörjats i länet. Återigen samverkar vi med Länsstyrelsen i Blekinge län i denna fråga.

Gasprioritering

Risken för påverkan på tillgången till gas medförde att vi i Skåne tillsammans med Energimyndigheten och övriga länsstyrelser längs det västsvenska gasnätet genomförde ett

omfattande analysarbete. Dessutom gjordes en planering för prioritering av samhällsviktiga verksamhet vid olika bristscenarion. Arbetet genomfördes i god samverkan mellan nationell, regional och lokal nivå, inklusive de större näringsverksamheterna. Arbetet har lett till en god beredskap ifall en brist på gas skulle uppstå.

Elbrist och elpriser

Höga priser på el och vikande produktion från kärnkraftverken i Oskarshamn och Ringhals har medfört en stor påverkan på såväl privatkunder som näringsliv i Skåne som tillhör elområde 4. Motsvarande arbete som genomförts på gasområdet är svårare att genomföra regionalt när det gäller el. Dels är det många fler som använder el, dels är försörjningen och styrningen betydligt mer komplex.

Länsstyrelsen har ändå varit drivande såväl regionalt som nationellt i att förbättra styrelseprocessen och öka medvetenheten hos allmänhet, näringsliv och offentliga aktörer kring vikten av att minska förbrukningen och att göra förberedelser för eventuella elbortfall. Samarbetet har varit gott med regionala nätägare och Energimyndigheten har varit aktiv i att delta i ett gemensamt problemlösande. Fördjupat samarbete för att göra bättre prioriteringar och förberedelser för att hantera elbortfall hos samhällsviktig verksamhet förutsätter ökad informationsdelning mellan nätägare och länsstyrelser.

Länsstyrelsen har ökat intensiteten i arbetet med att främja utbyggnad av solcellsanläggningar och energieffektiviseringar i länet. Vi planerar också för att stödja kommuner med framtagande av förbättrade energiplaner.

Risk- och sårbarhetsanalys

Årets regionala risk- och sårbarhetsanalys lämnades in i tid, även om visst planerat utvecklingsarbete av metoden har skjutits upp på grund av belastningen från Ukrainakrisen. Bättre underlag har ändå kunnat hämtas in, analysarbetet av samhällsviktig verksamhet kopplat till framför allt energi- och livsmedelssektorerna som drivits på av krishantering och den generella totalförsvarsuppbyggnaden har underlättat.

7 a § Civilområdesansvar

Från den 1 oktober 2022 är Sverige indelat i sex civilområden. Länsstyrelsen i Skåne är civilområdesansvarig länsstyrelse med ansvar för Södra civilområdet, vilket omfattas av Skåne, Blekinge och Kronoberg län. Södra civilområdet representerar högre regional ledningsnivå för de län som ingår i civilområdet. Som civilområdesansvarig länsstyrelse har Länsstyrelsen Skåne inrättat ett civilområdeskansli som stöd till civilområdeschefen och bedriver ett uppbyggnadsarbete för att etablera verksamheten.

I den inledande fasen av uppbyggnaden har administrativa och personella förutsättningar skapats som bl.a. syftat till att kunna etablera samverkan med relevanta aktörer, inklusive civilområdets länsstyrelser, sektorsansvariga myndigheter och Försvarmakten. De sex civilområdeskanslierna har i samverkan påbörjat planeringen för att bygga förmåga att verka enligt den nya strukturen.

7 b § Beredskapsmyndighet

Kontinuitetsplanering

Myndigheten har gjort avsevärda ansträngningar för att inom befintlig budget snabbt förstärka ledningsförmågan, uthålligheten och förmågan att motstå bekämpning. Alternativa ledningsplatser, möjlighet att verka utan tillgång till elektricitet, internet och telefon har varit prioriterade. Vi har parallellt bedrivit påverkansarbete och vägledning i förhållande till våra lokala aktörer för att de ska agera likadant i den mån de kan. Processen har synliggjort att sådana förberedelser är kostnadsdrivande, bortom vad som ryms i en normal driftsbudget, samt att det behövs utrustning som i fredstid kan te sig verksamhetsfrämmande. Det är glädjande att såväl Post- och telestyrelsen (PTS) som MSB tar allt fler initiativ för att nationellt ordna redundanta och skyddade system för kommunikation.

Krigsorganisation

Arbetet med krigsorganisering och krigsplacering involverar större delen av myndigheten liksom förberedelser för hantering av fullmaktslagstiftning och annan lagstiftning kopplad till höjd beredskap. Tidigare kända problem med att delar av lagstiftningen är daterad och svårtillämpad kvarstår.

Ökad intern övningsfrekvens

Övnings- och utbildningsverksamhet inom krisberedskap och totalförsvaret för ledningen, stabsfunktioner och krigsorganisationen har ökat samt strukturerats upp för att bli en naturlig och återkommande del i vardagen för hela myndigheten från och med 2023.

1B1 Civilt försvar och beredskapsplanering

Invasionskriget har tydligt åskådliggjort vikten av ett kraftfullt totalförsvaret för allmänhet, tjänstemän och beslutsfattare. Den pågående ansökan till Nato har också omdefinierat svensk säkerhetspolitik, vilket ökat resurserna men också kravprofilen.

För Länsstyrelsens del drivs förmågeutvecklingen i linje med den gemensamma handlingsplan för totalförsvaret som finns inom Södra militärregionen. Kriget innebar att planen snabbreviderades och ett spår med särskilda prioriteringar tillkom.

Två aktiviteter som genomfördes planenligt under 2022, var Totalförsvarsvecka 24 och 38. Bägge veckorna arrangerades av Försvarsmakten, med stöd av länsstyrelserna och Polismyndigheten. Vecka 24 var en utbildnings- och övningsvecka i Karlskrona med fokus på kunskapsuppbyggnad. Utöver myndigheter bjöds även regionerna och prioriterade kommuner in. Vecka 38 var mer avgränsad sett till antalet deltagare och fokuserade på krigsplanläggning kopplat till fysiska objekt.

Under året har Länsstyrelsen med länets kommuner och region utvecklat en ny regional handlingsplan för civil beredskap. Ambitionen är att handlingsplanen ska färdigställas i början av 2023 och därefter främja en enhetlig planering i Skåne.

3B12 Beredskap för testning och vaccination covid-19

Uppdraget genomfördes i samverkan med Region Skåne. Vi bistod med en samordnande roll där vi förde samman kommuner, idéburna organisationer med flera för att rikta insatserna rätt men också för att sprida information om insatserna.

En stor del av vårt arbete i vaccinationsarbetet var att ordna platser för vaccinationer. Arbetet med att på plats kunna erbjuda vaccinationer har lett till ett intensivt samarbete med Region Skåne som pågått under hela 2022. Vaccinationsbussen med mobila vaccinationsteam från Skånes sjukhus har besökt platser där vaccinationsnivån är låg. Länsstyrelsen har planerat besöken, ordnat med nödvändiga tillstånd och erbjudit information på olika språk genom samhälls- och hälsokommunikatörerna på plats. Genom det goda aktörsgemensamma samarbetet uppnåddes mycket goda resultat.

Resultatbedömning

Sammantaget har de aktiviteter som länsstyrelsen genomfört avseende civilt försvar ökat både Länsstyrelsens och länets kunskap och förståelse för försvarsplanering, i synnerhet när det gäller Försvarsmaktens behov av stöd av det civila samhället under höjd beredskap. I denna del har resultatet varit utmärkt.

Resultatet av aktiviteter kopplat till förmågehöjning rörande ledningsförmåga, samband och kontinuitetshantering är givet förutsättningarna gott. Det kvarstår dock tydliga utvecklingsbehov i förhållande till den målbild som finns i försvarsbeslut och inriktningsdokument. Ökad finansiering till den lokala nivån är en avgörande framgångsfaktor för att uppnå tänkt målbild och ambition.

Utvecklingen för fredstida krisberedskap och samverkan har påverkats positivt av ansträngningarna på totalförsvarsområdet, varför bedömningen är att resultatet varit gott givet resultatet av hanteringen av de samhällsstörningar som nämnts ovan.

Vad gäller tillsyn säkerhetsskydd har medvetenheten om att tillsynen är i gång redan gett positiva effekter på tempot på förmågehöjningen inom området. Det gäller alla de fyra län som Länsstyrelsen Skåne har tillsynsansvar för. Vår bedömning är därför att resultatet är utmärkt i förhållande till hur tidigt i utvecklingen av området som vi befinner oss.

Myndighetens resultat rörande krigsorganisation och krigsplaceringar har förbättrats under året.

Sammantagen bedömning för verksamhetsområdet är gott.



Mostphotos

Naturvård och miljöskydd

Avsnittet innehåller redovisningar och åiterrapporter enligt:

| Uppgift/Uppdrag | Källa till uppgift/uppdrag |
|---|----------------------------|
| 3§ p9 Naturvård, samt miljö- och hälsoskydd | Länsstyrelseinstruktion |
| 6§ Verka för att det generationsmål för miljöarbetet och de miljö kvalitetsmål som riksdagen har fastställt nås och ska vid behov föreslå åtgärder för miljöarbetets utveckling | Länsstyrelseinstruktion |
| 14§ Miljöprövningsdelegation | Länsstyrelseinstruktion |
| 1A4 Bevarandeplaner Natura 2000-områden | Regleringsbrev |
| 1A5 Nationella planen för moderna miljövillkor | Regleringsbrev |
| 1A6 Handlingsplan för grön infrastruktur | Regleringsbrev |
| 1A7 Tillsyn strandskydd | Regleringsbrev |
| 1A8 Förorenade områden | Regleringsbrev |
| 1B3 Naturvård, biologisk mångfald, friluftsliv m.m. (exklusive delar av vilt- och rovdjursförvaltningen) | Regleringsbrev |
| 1D2 Brottslighet och gränsöverskridande avfallstransporter | Regleringsbrev |
| 3C2 Förstudie vägledning miljötillståndsprovning m.m. | Regleringsbrev |

Regleringsbrevsuppdrag som ska redovisas i särskild ordning finns listade i bilaga D. Länsstyrelsegemensamt arbete redovisas samlat i bilaga E.

Verksamhetens uppgifter, uppdrag och mål

Följande punkter sammanfattar delar av uppgifterna och uppdragen inom verksamhetsområdet. Länsstyrelserna ska:

- Samordna det regionala miljömålsarbetet, utarbeta åtgärdsprogram samt följa upp och redovisa det regionala läget för miljömålen. De ska också utarbeta miljöövervakningsprogram och genomföra miljöövervakning.
- Samordna och stimulera arbetet med de nationella friluftslivsmålen samt samordna, stimulera och lämna bidrag till lokala naturvårdssatsningar och vattenvårdsprojekt.
- Skydda områden och arter genom bland annat beslut om områdesskydd samt utarbetande av förvaltningsplaner och åtgärdsprogram.
- Bevara och förvalta naturvärden i skyddade områden.
- Besluta om tillstånd och dispenser för naturskydd, skydd för djur och växtarter, terrängkörning och vilthägn samt ansvara för samråd enligt 12 kap 6 § miljöbalken.
- Ansvara för prövning och tillsyn av vattenverksamhet och markavvattning.
- Samordna vattenförvaltningsarbetet genom de fem vattenmyndigheterna.
- Ansvara för samråd, yttranden och tillstånd för mineralfyndigheter, miljöfarlig verksamhet, kemiska produkter och avfall.
- Planera och genomföra tillsyn och ansvara för regional samordning och tillsynsvägledning samt vidareförmedling av statliga bidrag.
- Samordna, följa upp och utvärdera kommunernas tillsynsverksamhet inom miljö- och hälsoskydd.
- Kartlägga, undersöka, utreda och riskklassa förorenade områden.
- Genomföra restaurering av försurade, näringsrika och värdefulla vatten.

Generationsmålet är det övergripande målet för *miljöpolitiken* och beskriver att vi till nästa generation ska lämna över ett samhälle där de stora miljöproblemen är lösta, utan att orsaka ökade miljö- och hälsoproblem utanför Sveriges gränser. De 16 miljö kvalitetsmålen beskriver det tillstånd i den svenska miljön som miljöarbetet ska leda till.

Utöver *miljömålen* och dess preciseringar är nedanstående nationella mål av väsentlig betydelse för länsstyrelsernas miljöarbete:

- Senast 2015 ska alla miljöfarliga verksamheter med äldre tillstånd enligt miljöskyddslagen vara omprövade enligt miljöbalken.
- Tillsyn ska ske i sådan omfattning att den bidrar till att regelefterlevnaden över lag är god och att alla inkommande ärenden handläggs med tillfredsställande kvalitet.
- En effektiv och enhetlig miljö tillsyn är avgörande för att säkerställa att en hållbar utveckling främjas som innebär att nuvarande och kommande generationer tillförsäkras en hälsosam och god miljö.
- Tillsynsvägledande myndigheter ska aktivt verka för samordning och samverkan i frågor om tillsynsvägledning. Länsstyrelserna ska ge tillsynsvägledning i länet.
- Det övergripande målet för friluftslivspolitiken är att stödja människors möjligheter att vistas i naturen och utöva friluftsliv med allemansrätten som grund.
- Samtliga omprövningar av vattenkraft ska genomföras under 2022-2042.

Regionala uppgifter, uppdrag och mål

Länsstyrelsen är ett av fem s.k. GRÖT-län med ansvar för att bedriva tillsyn gällande gränsöverskridande transporter av avfall. Länsstyrelsen Skåne ansvarar för region Syd som inkluderar Skåne, Blekinge, Kalmar och Kronobergs län.

Verksamhetens resultat

Bedömningsgrunder

| Nyckeltal: Naturvård och miljöskydd (50–58) | År 2022 | År 2021 | År 2020 |
|--|---------|--------------------|--------------------|
| Antal årsarbetskrafter totalt | 190,6 | 177,0 | 158,0 |
| Antal årsarbetskrafter kvinnor | 112,0 | 102,3 | 93,0 |
| Antal årsarbetskrafter män | 78,6 | 74,7 ¹⁾ | 65,1 ¹⁾ |
| Antal ärenden, inkomna och upprättade | 6 937 | 7 367 | 7 022 |
| Antal beslutade ärenden | 7 021 | 6 978 | 6 833 |
| Antal ej beslutade ärenden äldre än två år | 219 | 159 | 180 |
| Verksamhetskostnad inkl. OH (tkr) | 290 878 | 239 446 | 206 840 |
| Lämnade bidrag där Länsstyrelsen gör utbetalningen (tkr) | 99 427 | 153 512 | 149 150 |

1) Antal årsarbetskrafter för män skiljer sig åt jämfört med angivna siffror i årsredovisningarna för 2020 och 2021, beroende på fel i sammanräkningen i excelator-underlaget för dessa år.

Källa: Länsstyrelsens ekonomisystem Unit4 ERP och ärendehandläggningssystemet Platina.

Kommentar till tabellen nyckeltal

Området Naturvård och miljöskydd är Länsstyrelsens största verksamhet sett utifrån årsarbetskrafter. Ökningen av årsarbetskrafter beror bl.a. på ett ökat anslag för arbete med strandskydd och vattenfrågor. Ökningen av antalet ärenden äldre än två år är särskilt inom naturvårdsärenden och beror främst på flera samtidiga vakanser i berörd verksamhet. Ökningen av verksamhetskostnader förklaras till stor del av ett ökat antal årsarbetskrafter, men också av betydande kostnader för renovering och ombyggnation i våra parker. Minskningen i lämnade bidrag beror på att saneringen av BT-Kemi-området fick stora bidrag 2020 och 2021 (ca 80 mnkr) medan de fick en betydligt lägre summa 2022 (8,5 mnkr).

| Resultatindikator | Mål | Uppgift eller uppdrag | Källa | Målvärde | År 2022 | År 2021 | År 2020 |
|---|---|---|---|----------|---------|---------|---------|
| Antal miljöfarliga verksamheter där ursprungstillståndet är från Miljöskyddslagen, dvs tillståndet är äldre än 20 år (st) | Senast 2015 ska alla miljöfarliga verksamheter med tillstånd enligt Miljöskyddslagen vara omprövade enligt Miljöbalken | Miljöprövning | NikITA ¹⁾ | 0 | 216 | 240 | 245 |
| Areal strikt skyddad natur (nationalparker (NP), naturreservat (NR), naturvårdsavtal (NVA), biotopskyddsområden (BSO)) (ha) | Levande sjöar och vattendrag, Hav i balans samt levande kust och skärgård, Myllrande våtmarker, Levande skogar, Ett rikt odlingslandskap, Storslagen fjällmiljö, Ett rikt växt- och djurliv | Verka för att miljömålen nås (6§ länsstyrelseinstruktionen) | NVR (Naturvårdsregistret) ²⁾ | ^ | 160 000 | 155 000 | 150 000 |

1) Ärendesystem, Länsstyrelsen

2) Utdrag från Naturvårdsverkets system

^ Länsstyrelsen har inte tagit fram något målvärde för den länsstyrelsegemensamma resultatindikatorn.

Kommentar till tabellen resultatindikator:

Indikatorerna visar att arbetet med att minska antalet miljöfarliga verksamheter där ursprungstillståndet är från Miljöskyddslagen, dvs tillståndet är äldre än 20 år, går framåt. Likaså ökar arealen skyddad natur.

Länsstyrelsens har under 2022 jobbat aktivt med att inom tillsyn och tillsynsvägledningen påtala för verksamheterna och kommunerna vikten av att ompröva gamla tillstånd. Vi har aktivt väglett verksamheterna under tillsynsbesöken och även kommunerna vid utvärderingsbesöken i vikten och den praktiska hanteringen av ärenden kopplat till omprövningar av tillstånd.

Resultatredovisning

Redovisningen är strukturerad utifrån länsstyrelsens uppgifter och uppdrag.

3§ p9 Naturvård, samt miljö- och hälsoskydd

Redovisningen nedan är uppdelad i fem delar, natur, vatten, miljötillsyn, miljöprövning samt miljöövervakning.

Natur

Naturvård - skydd

Idag är 4 procent av Skånes landareal inklusive sjöar och vattendrag långsiktigt skyddad. För Skånes omgivande hav är siffran 21 procent. Under 2022 har arealen skyddad natur ökat med ca 5 000 hektar. Där ibland har två större naturreservat vunnit laga kraft under året.

Länsstyrelsen har förbrukat ca 70 miljoner för markåtkomst inför reservatsbildning. Totalt har 34 beslut blivit gällande som rör såväl nya och utökade reservat som uppdatering av skötselplaner och föreskrifter. Ärendebalansen har varit jämn under året.

Länsstyrelsen har haft i uppdrag att föreslå nya och utvidgade marina Natura 2000-områden för fåglar. Nya områden föreslås i Hanöbukten och i Lommabukten, medan utvidgningar föreslås i Lundåkrabukten och Nordvästra Skånes havsområde. Tre marina bevarandeplaner har beslutats och en för bokskog är på remiss.

Tätortsnära natur

Skyddet av tätortsnära natur med fokus på rekreation och friluftsliv har varit framgångsrikt i Skåne som har ett högt exploateringsstryck och en låg andel allemansrättslig mark. Det är därför positivt att regeringen låter storstadslänen få fortsatt mandat för att skydda mer tätortsnära natur. Under året har ytterligare ca 890 ha tätortsnära naturområden skyddats. Samarbetsprojektet *Tillgång till vardagsnära natur är bra för folkhälsan* lyfter enkla budskap och kunskapsunderlag som kan användas av t.ex. regionala och kommunala tjänstemän.

Naturvård – skötsel och förvaltning

Skånes naturområden tillhör de mest skötselintensiva och med stor biologisk mångfald. Att arbeta för att bevara utrotningshotade och tillbakaträngda växter och djur är därför en viktig del i uppdraget. Till vår hjälp har vi avtal med cirka 150 olika djurhållare och Skogsstyrelsen där ca 100 personer (1/3 kvinnor) arbetar med skötsel i skyddade områden inom samarbetsprojektet *Naturnära jobb*. Särskilt lyckade insatser under året är bekämpning av parkslide med hjälp av getter, men också projekt *Slåttergubbe*. För ökad blomning och fröspridning har vi haft ett senare betessläpp i delar av betesmarkerna där den växer.

Vi är även stolta över friluftslivssatsningarna i två mycket populära besöksmål, ett naturreservat i nordost (Balsberget) och ett i sydvästra Skåne (Törringelund). För att kunna öka tillgängligheten i de skyddade områdena har vi samtidigt gjort en plan med fokus på ökad tillgänglighet inom ett 15-tal områden.

Handlingsplan för klimatanpassning av skyddade områden i Skåne finns nu som utkast. Klimatförändringarna väntas ökat resursbehovet för att minska konsekvenserna för arter och habitat, men även för friluftslivet. Tydliga prioriteringar kommer att behöva göras.

Angreppen av granbarkborre är låg i skånska naturreservat och åtgärdas vid förekomst.

Åtgärder för hotade arter (ÅGP)

Tillståndet för den biologiska mångfalden i Skåne är under stark press, vilket gör arbetet med åtgärdsprogram för hotade arter och naturtyper (ÅGP) angeläget. Under året har vi kommunicerat månadens ÅGP-art i sociala medier och gjort åtgärder inom ca 25 program. Fokus har varit på programmen rikkärr (slåtter och röjningar), vadarfåglar (predatorkontroll och dämning) och friställning av skyddsvärda träd. Återfynd av fältsandbi fick nationellt genomslag i media. En landskapsanalys görs över ljunghedarnas utbredning nu och historiskt. Samtidigt har ny kunskap tagits fram kring stor ögontröst och grönfläckig padda (genetiska analyser) samt kornsparv (ringmärkning och markägaravtal kring skötsel av vinterfält).

Vilt och rovdjur

I år går älgförvaltningen i Skåne in i en ny treårig planperiod. Skyddsjaktsansökningarna på dovvilt har ökat markant de senaste åren och det är en trend som Länsstyrelsen ser bekymmersamt på. Det tyder på att dovviltstammarna ökar vilket leder till ett allvarligt betetryck i produktionsgrödor. I Skåne förvaltas även nominatunderarten av kronhjort genom noggrann inventering och licenstilldelning inom kronhjortsområden.

Vargförekomsten i länet har ökat och det är bekräftat att vargvalpar fötts i reviret på Linderödsåsen både i fjol och i år. Under inventeringen har det även konstaterats att två vargar rör sig tillsammans i ett nytt område. Det är för tidigt att säga om det rör sig om ett nytt revir. Under året har ca 30 får och en get dödat eller skadats av varg vid angrepp över hela Skåne, inklusive inom Linderödsreviret. Dna-analyser visar att angreppen utförts av vargar från reviret Linderödsåsen samt av vandringsvargar.

I projektet *Vild & Bortskämd* samlar vi aktörer som arbetar gemensamt för en viltstam i balans. Tillsammans arbetar vi för att stimulera foderskapande åtgärder som kan minska skadorna på skogs- och jordbruk samt ge ett artrikare och vackrare landskap. Projektet kopplar naturligt samman med andra projekt som grön infrastruktur, mera tall, mer blandskogsbruk och pollineringsuppdraget.

Invasiva arter (IAS)

Länsstyrelsen har skickat brev till ca 1500 markägare med uppmaning om att bekämpa jätteloka och gul skunkkalla. Och i naturreservaten har vi intensifierat vårt eget arbete mot jätteloka, samtidigt som vi fortsatt bekämpningen av parkslide, vresros och jättebalsamin. Vattenväxten sjögull har bekämpats i fyra sjöar och under vintern hoppas vi kunna utrota den för Skåne nya arten vandarmussla som hittats i två sjöar i västra Skåne. De invasiva arterna är ett stort hot mot biologisk mångfald och Skåne är hårt drabbat. Det stora antalet arter med stor utbredning och många nya arter som står på tur är en omöjlig kamp att vinna med nuvarande resurser. Möjligen behöver vi se över strategin för vårt arbete och fokusera mer på arter med mindre spridning och mindre bestånd, dessa kan vi kanske bekämpa mer framgångsrikt.

Våtmarkssatsningen

Länsstyrelsen Skånes våtmarksåtgärder i skyddade område under 2022 väntas få positiva effekter för klimatet, vattenhushållning, flödesutjämning, näringsretention och biologisk mångfald. Bland åtgärderna finns nya och restaurerat småvatten för hotade groddjur som lökgröda, långbensgroda och grönfläckig padda. Igenväxningsvegetation har tagits bort i rikkärr till nytta för bland annat stor ögontröst, majviva och kalkkärrsgrynsnäcka (båda ÅGP). Vi har även återställt den naturliga hydrologin i skogs-, myr- och mossemiljöer genom igenläggning av diken. Vad gäller strandängar har vi återskapat översilningsytor och naturliga våtmarker för vadarfåglar. För arbetet har Länsstyrelsen Skåne beviljats medel om cirka 6 mnkr.

Den lokala naturvårdssatsningen (LONA)

Intresset för stödet är stort och bidrar till många positiva åtgärder för ett tillgängligt friluftsliv och ökad biologisk mångfald i länet. Under 2022 har vi beviljat 21 LONA-projekt, varav 12

inom våtmarkssatsningen. 33 projekt har slutredovisats och godkänts. Projekt som genomförts är bl.a. kommunala naturreservat, inventeringar, bekämpning av invasiva arter, våtmarksanläggningar, pollineringsåtgärder och insatser för friluftslivet.

Pollineringsuppdraget

Länsstyrelsen har under åren 2020–2022 haft ett regeringsuppdrag om att gynna vilda pollinatörer. Under genomförandet har vi haft ett nära samarbete internt och tillsammans nått ut till många jordbruksföretag med tips på åtgärder. Under projektet har vi även nått ut till kommuner, markägare, allmänhet och skolor genom nya trycksaker, filmer, kurser och utställningar om pollinering. Riktad information har getts genom föredrag och rådgivningar till golfbanor och kyrkogårdsförvaltningar. Genom samverkan med Lunds universitet har hundratals personer tagit del av aktuell forskning om vildbin genom våra frukostseminarier. Vi har dessutom gjort åtgärder för vildbin inom fem ”hot spots” i länet med bland annat röjningar, markstörning och slåtter.

Friluftsliv och naturvägledning

Intresset för naturupplevelser och samverkan för fler hållbara besök i naturen har fortsatt genom t.ex. Uppdrag fotspår, Skogsmullekartor och Naturvärdar. Inte minst kommunernas naturvärdar och länsstyrelsens egen personal på plats har bidragit till färre överträdelser, bl.a. med minskad parkering i terrängen. Samverkan är också grunden för vårt nybildade Friluftslivsråd och arbetet med Skånes nya Friluftslivsplan. Planen innefattar såväl strategi och handlingsplan som kartläggning av områden och kunskapsunderlag. Ett arbete som involverat ett 60-tal aktörer och som precis varit ute på remiss.

Planen väntas bli ett viktigt verktyg i arbetet med att öka andelen natur som är tillgänglig för friluftslivet, i ett län med förhållandevis låg andel allemansrättslig mark. Samtidigt är naturvägledningen vid Skånes naturum av stor betydelse för ett ansvarsfullt friluftsliv och ökat engagemang för biologisk mångfald. Bara de tre statliga naturumen i Skåne besöks årligen av ca 300 000 gäster. För ökad kvalitet och utbyte bjuder Länsstyrelsen årligen in till träffar med de kommunala naturumen.

Totalt antal besök vid våra tre naturum (Stenshuvud, Söderåsen och Kullaberg)

| | År 2022 | År 2021 | År 2020 | År 2019 | År 2018 |
|-----------------------|---------|---------|---------|---------|---------|
| Antal besökare | 302 000 | 184 000 | 202 000 | 306 000 | 366 000 |

Källa: Länsstyrelsens besöksräknare i respektive entré

Naturprövning

Antalet ansökningar om tillstånd och dispenser är fortsatt högt. Tack vare resursförstärkning har antalet ärenden som står i kö nästan halverats under året och vi har även minskat ärendebalansen från 726 i mars till 556 i mitten av december. Kötiden är dock fortfarande lång och vi klarar inte mål för handläggningstider.

En ärendegrupp som ökat dramatiskt under året är solcellsanläggningar. 2019 och 2020 hade vi 12 respektive 15 ärenden, 2021 ökade ärendena till 36 st och under 2022 fick vi in hela 130 st. Rättsläget har varit oklart och ärendena hanteras som ett samråd om ändrad naturmiljö (12:6 samråd) då det inte krävs tillstånd eller annan anmälan enligt miljöbalken. För anläggningen

krävs inte heller bygglov enligt plan- och bygglagen. Genom att Skåne varit det län som tidigt fick många och stora anläggningar har vi behövt utreda de juridiska förutsättningarna och skapa prövningsrutiner. Under 2023 inleds ett projekt inom Miljösamverkan Skåne kring provning av solcellsanläggningar, där handläggare från Skåne deltar i projektgruppen.

Prövningen av arrangemang i naturen har klargjorts genom en ny vägledning som ersätter tidigare allmänna råd som blivit inaktuella genom att råden tillkom innan miljöbalken. Vägledningen skiljer på arrangörens ansvar gentemot markägaren respektive allmänna intresset såsom natur. Kravet på kunskap och egenkontroll har också tydliggjorts, och därmed har man även tagit bort gränsen på 150 personer för informationsplikt till myndigheten.

Naturfrågorna kommer även in i tillståndsprovningen, plansammanhang och i infrastrukturprojekt som prövas av andra enheter inom länsstyrelsen. Frågan fångas upp genom internremisser.

Naturtillsyn

Under vår och sommar 2022 har vi intensifierat tillsynen och närvaron i naturreservaten. Prioritering har gjorts tillsammans med reservatsförvaltningen utifrån besöksstryck och konstaterade överträdelser. Tillsynen har främst varit inriktad på rådgivning och tillsägelser. Tillsynen av handel med utrotningshotade djur (CITES) har lett till att vi upptäckt illegal handel och gjort tillslag tillsammans med polis. Regleringsbrevsuppdraget om strandskyddstillsyn redovisas nedan under rubriken 1A7 Tillsyn strandskydd.

Vatten

Prövningsärenden

Under året har mycket tid ägnats åt stora och komplexa prövningsärenden i domstol, där experter från flera olika funktioner inom Länsstyrelsen medverkat. Det har varit vattenverksamhet som medfört ett stort antal följdprovningar, exempelvis invallningen av Falsterbonäset. Prövningsärendena har även gällt miljöfarlig verksamhet där vattenverksamhet och påverkan på vattenförhållandena har varit svåra frågor i provningen, till exempel en bergtäkt utanför Lund vid Skrylleområdet. Effekten blir att vi i domstol agerar samstämmigt och enat, oavsett vilken enhet eller avdelning vi tillhör. Vilket i sin tur förhoppningsvis leder till ett större gehör för miljö-, natur- och vattenfrågor i domstolsprocessen utan att göra avkall på andra viktiga samhällsintressen.

Vårt arbete med olika provningar och yttranden som avser havsbaserad vindkraft har varit intensivt under året. Vi har hanterat egna tillståndsprovningar av Natura 2000, berett ärenden till miljödepartementet och yttrat oss i flera Esbo-ärenden, dvs grannländers projekt. Esboärenden har även handlat om andra marina projekt, till exempel Lynetteholm vid Köpenhamn som innebar dumpning av förorenade massor nära svenska Natura 2000-området Falsterbohalvön. Kritik från bl.a. Länsstyrelsen innebar att dumpandet avslutades. Massorna hanteras i stället inom den nya ön, Lynetteholm.

Vattenuttagstillsyn

Inom ramen för vår egeninitierade tillsyn av vattenuttag har vi under året fokuserat på två olika delar. För det första har vi påbörjat uppbyggandet av ett mer strategiskt angreppssätt vid

tillsynen. För det andra har vi haft fokus på tillståndsgivna vattenuttag, ett område där tillsynen av resursskäl aldrig har varit regelbunden eller systematisk. Många har haft tillstånd under lång tid utan att behöva visa hur de följer sina tillstånd och villkor. Effekten av den första delen blir att tillsynen kommer underlättas kommande år och effekten av den andra delen blir att tillståndshavarna får påminnelse om, och klarhet i, att de har ett långtgående ansvar för sin egenkontroll. Eftersom miljölagstiftningen till stor del bygger på egenkontroll har det varit en viktig insats som förhoppningsvis ger ringar på vattnet i de kretsar där vattenuttag sker med stöd av tillstånd.

Vattenskyddsområden m.m.

Arbetet med nya vattenskyddsområden har fortsatt och några nya områden har fastställts under året. Effekten blir att på både kort och lång sikt finns ett regelverk kring respektive skyddsområde så att arbetet med att säkerställa dricksvattnets kvalitet underlättas. Under året har vi påbörjat ett strategiskt arbete för att stödja kommunerna i deras arbete med tillsyn inom vattenskyddsområden. Effekten blir förhoppningsvis att tillsynen lyfts upp på agendan och att kommunerna alltid har snabb tillgång till tillsynsvägledning. Arbeta pågår i slutfasen med att revidera den nuvarande regionala vattenförsörjningsplanen.

Vattenförvaltningsarbetet

En betydande insats har varit att bistå med expertkompetens kopplat till olika ärenden om effekter på vattenmiljön och bedömning av miljökvalitetsnormer. Det gäller exempelvis marina vindkraftsparker, utsläpp från avloppsreningsverk och omfattande utfyllnader i havet. Viktiga kunskapsunderlag har tagits fram för att kunna gå vidare med konkreta åtgärder exempelvis för restaurering av marina miljöer genom återskapande av stenrev och i ett annat projekt om hur Finjasjön kan avlastas från övergödning bl.a. genom behandling av sedimentet. En rapport har även tagits fram om miljögifter i fisk. Flera utbildningar i Vatteninformationssystem Sverige (VISS) har genomförts både internt och riktat till andra, t.ex. kommuner, med syftet att ge en ökad förståelse för hur systemet fungerar och hur det kan användas i exempelvis ärenden.

Lokala vattenvårdsprojekt (LOVA)

Under 2022 har vi beviljat 12 av 14 nya ansökningar om lokala vattenvårdsprojekt. Ansökningarna omfattade våtmarksanläggning, skapande av svämplan/återmeandring, strukturkalkning och att ta fram lokala åtgärdsprogram. Utöver det har Länsstyrelsen också beviljat utökningar i 11 pågående projekt där det antingen tillkommit våtmarksåtgärder som kunnat genomföras inom projektet eller för att planerade åtgärder blivit dyrare på grund av ökade bränsle- och materialkostnader.

Totalt har 24,5 mnkr beviljats i stöd och ytterligare ca 3 mnkr har nyttjats för projekt i egen regi. Söktrycket har varit fortsatt högt avseende LOVA-medel. Trots den i år kraftigt ökade tilldelningen av medel lämnades endast en mindre summa till HaV i juni för omfördelning bland andra län.

Restaurering av vattenmiljöer

Tack vare de 1,5 mnkr som länsstyrelsen tilldelades för åtgärder i projektlistan från HaV har blockrestaurering och utrivning av vandringshinder utförts i åtta olika vattendrag. Restaurering

i form av skapande av svämplan har dessutom skett inom ramen för LOVA i egen regi. Insatserna har genomförts i ett femtontal vattendrag i hela Skåne.

Kalkning av försurade sjöar och vattendrag

Länsstyrelsen har tagit fram detaljerade planer för kalkningar inom samtliga åtgärdsområden för perioden 2022-2024. Kalkningen har haft en god måluppfyllelse både för sjöarna och vattendragen. Utmaningen i kalkningsverksamheten har varit att lyckas nå målen i vattendragen. Efter kvalitetshöjande åtgärder för de 16 kalkdoserarna i Skåne, som slutfördes under 2020, så är måluppfyllelsen numera på en god nivå. Kostnaderna för själva kalken har under året ökat kraftigt, vilket Länsstyrelsen kunnat hantera genom förstärkningsmedel från HaV.

Miljötillsyn

Tillsyn med fokus på klimatanpassning och energieffektivisering

Länsstyrelsen har fortsatt arbetet med fokus på tillsyn gällande klimatanpassning, energitillsyn, energieffektivisering och recipientkontroll med utsläpp till vatten. Checklistor för arbetet med fokusområdena har tagits fram. Länsstyrelsen Skåne har stått som värd för ett erfarenhetsutbyte med Miljöstyrelsen Danmark som kom på studiebesök till Skåne, även Naturvårdsverket deltog i besöket. Masshanteringsfrågan är fortsatt aktuell i länet och Naturvårdsverkets remiss om hantering av schaktmassor har använts som vägledning i arbetet. Inom infrastrukturområdet har miljötillsynen hanterat och deltagit i dialoger med hamnkommunerna gällande mottagning och behandling av avloppsvatten från passagerarflyg.

Tillsyn av djurhållande verksamheter

Länet är jordbruksintensivt och det märks på antalet tillståndspliktiga djurhållande verksamheter. Förutom de tillståndspliktiga finns även kommunernas obligatoriska tillsynsobjekt som kan vara anmälningspliktiga eller icke anmälningspliktiga och ställer höga krav på oss som tillsynsväglädd myndighet. Vi har arbetat aktivt med rådgivning vad gäller uppdatering av gamla tillstånd. Vid planeringen av tillsynen på lantbruk har tillsyn över energi, recipientkontroll och utsläpp till vatten, integrerat växtskydd (IPM) respektive tillsyn över intensiv uppfödning av fjäderfä eller gris (IRPP BAT) prioriterats.

Projekt om nödberedskap respektive släckvatten

Under året har det pågått två större nationella projekt avseende nödberedskap för dricksvatten samt brist på reningsverkskemikalier. Länsstyrelsen har deltagit aktivt i de nationella projekten och fört det vidare på regional nivå. Under 2022 har länsstyrelsen också arbetat med att utvärdera insatsen släckvatten inom Perstorp Industripark. Insatsen var en samverkan mellan länsstyrelsens miljöbalks- respektive sevesohandläggare. Resultatet av arbetet har visat sig i form av ökad medvetenhet hos verksamhetsutövaren, både beträffande säkerhetsrisker och miljöpåverkan av brand. Insatsen visade också på vikten av samverkan och inkludering av räddningstjänsten. Framgångsfaktorer konstaterades vara att ha dialogmöten med bolagen i tidigt skede.

Tillsynsvägledning enligt miljöbalken

För att få ett samlat och enhetligt tillsynsvägledningsarbete inom jordbruksområdet har vi medverkat i ett nytt nationellt vägledningsprojekt av tillsyn i fält och integrerat växtskydd

(IPM) på jordbruk. Länsstyrelsen har dessutom planerat och genomfört 12 olika tillsynsvägledningsträffar för kommunala inspektörer inom olika sakområden inom miljöfarlig verksamhet och avfallsbrottslighet. Tillsynsvägledning i fält har ökat kunskapen i länet gällande tillsyn av integrerat växtskydd (IPM) och kunskapen i länet gällande tillsyn med fokus på vatten och växtskydd (recipientkontroll och IPM) har ökat.

Effektiv och enhetlig tillsyn enligt miljöbalken

Länsstyrelserna deltar i Naturvårdsverkets regeringsuppdrag att främja en mer effektiv och enhetlig tillsyn enligt miljöbalken som administreras av Tillsynsrådet. Länsstyrelsen Skåne och Jönköping deltar i rådet. Länsstyrelsen deltar dels i arbetspaketet *Utveckla en samlad nationell uppföljning och utvärdering av tillsyn och tillsynsarbete*, dels i delprojektet *Digitalisering av tillsyn*.

Miljöprövning

Yttre händelser påverkar arbetet med prövning av miljöfarlig verksamhet. Den mest aktuella frågan år 2022 är förutom kortare handläggningstider också mer förutsägbara tillståndprocesser, energiförsörjning och grön omställning.

Effektivare miljöprövning och förenkling för företag

För att åstadkomma en effektiv miljöprövning krävs en kontinuerlig omvärldsbevakning, kompetensutveckling och ett ständigt utvecklingsarbete. Här följer några exempel på detta. Länsstyrelsen deltar i ett nationellt samverkansprojekt för att utveckla e-tjänster för ansökningar som lämnas in till Miljöprövningsdelegationerna. E-tjänster för samråd och tillståndsprövning är nu tillgängliga för verksamhetsutövare, och ytterligare e-tjänster för villkorsändringar, förlängd igångsättningstid, upphävanden, prövotidsredovisningar, förlängd prövotid och BAT-dispenser kommer att tillgängliggöras inom kort.

Länsstyrelsen har medverkat i en arbetsgrupp tillsammans med den nationella sevesosamordnaren för att ta fram en gemensam bild av vilka krav som kan ställas på Sevesoverksamheter i tillståndsprövning vid Miljöprövningsdelegationerna. Arbetet har resulterat i ett förslag till checklista för granskning av tillståndsansökningar samt ett metodstöd för granskning av säkerhetsrapporter i tillståndsprövningar.

Vi har också deltagit i en samordningsgrupp som har tagit fram nationella mallar för yttranden till Mark- och miljödomstolen. Länsstyrelsen har även medverkat i ett nationellt samverkansprojekt om uppföljning av handläggningstider för vissa samråd för att uppfylla rapporteringskrav enligt MKB-direktivet. Nya registreringsrutiner har införts för att möjliggöra rapportering via det länsstyrelsegemensamma systemet LISA.

En vägledning om ammoniak har tagits fram till tillsynshandläggare i Skåne och Blekinge. Ammoniak är ett vanligt använt köldmedel med stora säkerhetsrisker. Företagen får därmed bättre information från tillsynsmyndigheterna och risker för en felaktig hantering minskar. Handläggningstid för prövningsärenden förkortas när tillsynsmyndigheterna kan ge företagen bättre information i ett tidigt skede.

Under 2022 har arbetet med att ta fram en materialförsörjningsplan fortsatt. Syftet med planen är att säkerställa en långsiktig tillgång till ballastmaterial för framtida infrastruktur och bostadsbyggande på ett hållbart sätt i Skåne. Planen ska med Skånes regionala förutsättningar

som grund belysa vilka möjligheter och utmaningar det finns för en hållbar ballastförsörjning och utifrån detta sätta upp mål för hur en hållbar ballastförsörjning kan uppnås.

Stöd och rådgivning

Länsstyrelsen Skåne har under året arbetat med både vägledning och stöd genom att tillhandahålla kunskapsunderlag. Vi ansvarar exempelvis tillsammans med den nationella redaktionen för utveckling och uppdatering av den nationella webbplatsen för miljöskydd och förorenad mark.

Det sker ett kontinuerligt arbete med att förbättra prövningsprocessen för tillståndspliktiga verksamheter. Som ett led i detta genomför vi kommunbesök. Under 2022 har Lund, Karlskrona och Miljöförbundet Blekinge väst besökts. Vi har också besökt Länsstyrelsen i Blekinge för utbildning och samverkan kring prövningsfrågor.

Under 2022 deltog vi i arbetet med att ta fram ett informationsmaterial om ekologiska kompensationsåtgärder. Broschyren ska underlätta för bolag som söker tillstånd till täktverksamheter och kommer att delas ut vid samråd, m.m. Ytterligare ett exempel är att vi har tagit fram en redovisningstabell som bolagen kan användas som underlag i behovsutredningen vid tillståndsprövning av naturgrustäkter. Redovisningstabellen underlättar bedömningen av om naturgrus går att ersätta med till exempel krossat berg.

Länsstyrelsen har föreläst i en kurs avseende miljökonsekvensbeskrivningar vid Lunds Tekniska högskola. Syftet är bland annat att ge en ökad förståelse för prövningsprocessen samt att locka fler till yrken inom miljöskyddsområdet.

Ärendestatistik miljöprövning i MPD och MMD

Under 2022 ökade antalet miljöprövningssamråd till 52 stycken, det är det högsta antalet under de senaste fem åren. År 2021 var det endast 30 stycken samråd. Antalet inkomna MPD-ärenden har stigit kontinuerligt sedan 2019 och 2022 inkom 97 nya ärenden. Fördelningen av verksamheter mellan olika branscher är jämförbar med tidigare år. Flest ärenden avser djurhållande lantbruk, därefter följer avfall, täkter och livsmedel- och foderproducenter. En ny verksamhetstyp för 2022 är solcellsparker vilka inte omfattas av krav på tillstånd. Flera företag har ändå valt att söka frivilliga tillstånd.

Året inleddes med 66 öppna ärenden och avslutades med 53 öppna ärenden vilket innebär en beslutstakt på 113 procent. Det fattades beslut i 110 MPD-ärenden och måluppfyllelsen av 180-dagarsmålet har fortsatt att öka och når nu 83 procent. Målet är att 90 procent av ärendena ska avgöras inom 180 dagar.

Avslutande av gamla ärenden påverkar statistiken negativt men när det väl är avslutat ökar möjligheterna att hålla kortare handläggningstider för nya ärenden.

Handläggningstiderna för ändringstillstånd har minskat betydligt under året. Det ligger i linje med förslagen i Miljöprövningsutredningen att dessa ärenden ska kunna avgöras snabbare då inte hela anläggningen behöver omfattas av ansökan.

Många företag har under 2022 sökt om förlängd igångsättningstid, denna ärendetyp förekom inte alls under 2021. Detta kan troligen bland annat förklaras av energisituationen, kriget i Ukraina och eftersläpande effekter från Pandemin.

Antalet tillståndsärenden till Mark- och miljödomstolen, s.k. A-ärenden, ligger tämligen stabilt runt 7-14 ärenden per år sedan 2018. Under 2022 inkom tio nya A-ärenden. Många av de domstolsförhandlingar som skjutits upp under 2021 har genomförts under 2022.

Övrig prövning - Överlåtelse av kemiska produkter

Under 2022 trädde nya bestämmelser i kraft avseende tillståndsplikt vid försäljning av e-cigarettor och e-vätskor. Den förändrade lagstiftningen medförde ett stort inflöde av ansökningar, varav de flesta från verksamheter som tidigare inte behövt söka tillstånd och som ofta hade begränsade kunskaper i miljöbalken. Under 2022 kom totalt 268 ansökningar in, jämfört med 25 ansökningar under 2021. Av dessa utgör endast ett tiotal ansökningar för överlåtelse av särskilt farliga kemiska produkter som inte är e-cigarettor eller e-vätskor.

Handläggare på Länsstyrelsen Skåne är även nationell samordnare för ärenden avseende överlåtelser av kemiska produkter och ansvarar både för nationell samverkansyta och information på yttre webben. Den förändrade lagstiftningen har därmed inneburit ett omfattande arbete med att ta fram informationsmaterial, mallar, e-tjänster och handläggningsrutiner för den nya ärendetypen. Under året har även nya länsstyrelsegemensamma mallar för överlåtelsetillstånden (samtliga typer) tagits fram och driftsatts.

Miljöövervakning

Inflation och höjda bränslepriser har ökat de faktiska kostnaderna jämfört med ursprunglig plan. Detta har lett till vi under året valt att lämna ytterligare ett delprogram, Gräsmarkernas gröna infrastruktur. För att kunna hantera underfinansieringen 2022 och 2023 har vi även lyckats skjuta kostnader för några delprogram framåt i tiden.

Inom programområdet Luft har krondroppsnätet utökats med två skånska mätstationer som en regional förtätning av det nationella nätverket. Mätningarna följer utvecklingen av svavel- och kvävenedfall och dess påverkan på markvattenkvaliteten i Sverige. Genom utökningen förväntar vi oss att på sikt kunna se vilka luftföroreningar som kommer från utlandet.

Under ett halvdagswebbinarium presenterades en sammanställning av skånska barns hälsa, baserat på svaren på Folkhälsomyndighetens senaste miljöhälsoenkät från vårdnadshavare och barn i länet. Data från miljöhälsoenkäten utgör ett unikt underlag för prioriteringar och åtgärder för att förebygga ohälsa och uppnå en god och jämlik hälsa, till exempel i arbetet med folkhälsopolitikens målområden, miljömålen och Agenda 2030. Resultaten används av kommuner vid prioritering av arbetet med miljö- och hälsoskydd och samhällsplanering samt av län för att beskriva den regionala situationen i jämförelse med den nationella.

6§ Verka för att det generationsmål för miljöarbetet och de miljö kvalitetsmål som riksdagen har fastställt nås och ska vid behov föreslå åtgärder för miljöarbetets utveckling

Samordning av det regionala mål- och uppföljningsarbetet

2022 har präglats av ett intensivt samarbete med kommuner, lärosäten, näringsliv och andra miljömålsansvariga myndigheter för att nå miljömålen. Miljömålsarbetet har kommunicerats via sociala medier, genom filmer, pressmeddelanden, webbplatsen Miljömålen i Skåne, möten med kommuner och näringslivsarrangemang samt genom konferenser och seminarier, som webinariet *Når vi miljömålen i Skåne?*. Länsstyrelsen har genomfört den årliga regionala miljömålsuppföljningen enligt anvisningar.

Länsstyrelsen har under året stöttat länets kommuner i miljömålsarbetet på flera sätt. Bland annat genomfördes två heldagsmöten för kommunernas miljöstrategier om det regionala och lokala miljö- och klimatarbetet. Länsstyrelsen har också arrangerat en tvådagars förändringsledningsutbildning riktad till miljöstrategier i länets kommuner. Dessutom har Länsstyrelsen lämnat synpunkter på flera kommuners miljö- och klimatprogram som har kommit på remiss. Länsstyrelsen har bistått Lunds universitet i en forskningsstudie om förutsättningarna för hållbarhetsarbete i skånska kommuner.

Länsstyrelsen är sammankallande i en regional samverkansgrupp om hållbar konsumtion, med representanter från regionen, kommuner, akademien och civilsamhället. Under året har vi haft fem möten där vi genomlyst regionala utmaningar inom området. Länsstyrelsen deltar i Hållbar utveckling Skånes (HUT Skåne) regionala nätverk för avfallsförebyggande respektive cirkulär ekonomi samt leder det regionala nätverket för skog, jordbruk och vatten.

Nationell samordning

Länsstyrelsen deltar i den nationella styrgruppen Regional samverkan och utveckling i miljömålssystemet (RUS). RUS stödjer och samordnar länsstyrelsernas och även Skogsstyrelsens arbete samt det regionala och lokala arbetet. Genom RUS har vi genomfört projektet Cirkulär ekonomi - kartläggning, kunskap, vägledning. Vi deltar också i RUS referensgrupp för Hållbar konsumtion och cirkulär ekonomi där vi har genomfört ett nationellt webinarium. Länsstyrelsen deltar i RUS nätverk med länsstyrelser och kommuner för att utveckla olika sätt att stödja kommunerna. Inriktningen under året har varit uppföljning av miljöarbetet och kopplingen mellan miljömålen och Agenda 2030 på lokal nivå.

Länsstyrelsen bistår med en specialist för det länsstyrelsegemensamma webbverktyget Åtgärdswebben för miljömål. Verktyget används för administration och uppföljning av åtgärder i planer och program rörande miljömål, klimat, energi, grön infrastruktur och klimatanpassning.

Genomförande av regionala åtgärdsprogram

Det nya regionala åtgärdsprogrammet för miljömålen 2022-2025, Tillsammans för ett hållbart Skåne beslutades under december 2021 och ett lanseringsevent Nytt åtgärdsprogram för ett hållbart Skåne hölls i mars. Länsstyrelsen höll också webinariet Tvärsektoriell planering för lokalt genomförande av Agenda 2030 under Lunds hållbarhetsvecka för att kommunicera åtgärdsprogrammet.

För att underlätta implementeringen av det nya regionala åtgärdsprogrammet för miljömålen 2022-2025 har Länsstyrelsen tagit fram en omfattande presentation av åtgärdsprogrammet som kan användas för att kommunicera programmet i olika sammanhang. Ett sådant tillfälle var till exempel Skånes Miljö- och hälsoskyddsförbunds studiedag. Även en kortversion av åtgärdsprogrammet har tagits fram, tillsammans med ett koncept för särskilda åtgärdswebbinarier som ska bidra till genomförandet av programmet.

I juni 2022 beslutade Region Skåne om den första Regionplanen för Skåne 2022-2040. Länsstyrelsen genomförde en analys av kopplingen mellan planeringsprinciperna i den nya regionplanen och åtgärder i det regionala åtgärdsprogrammet för miljömålen 2022-2025. Analysen bidrar till att konkretisera hur regionplanens intentioner kan genomföras inom miljöområdet. Rapporten *Var finns pengarna?* har uppdaterats. Denna visar skånska aktörer var det finns sökbara medel för att genomföra miljöåtgärder.

14§ Miljöprövningsdelegationen

Miljöprövningsdelegationen (MPD) har under året arbetat med verksamhetsutveckling i syfte att korta handläggningstiden utan att förlora i besluts kvalitet. Den nationella samverkan med övriga elva MPD har fortsatt. Arbetet i samverkansgruppen har fokuserat på uppdatering av beslutsstöd och arrangemang av nätverksträffar. Kombinerade digitala och fysiska nätverksträffar hölls under 2022 med fokus på erfarenhetsutbyte kring bl.a. ekonomiska säkerheter, landbaserade fiskodlingar och ny praxis.

1A4 Bevarandeplaner Natura 2000-områden

Länsstyrelsen har gjort översyn av två bevarandeplaner kopplade till den nationella planen för moderna miljövillkor (M2019/01769) varav en är fastställd och en har skickats ut på remiss. Övriga planer är påbörjade men kommer att färdigställas under 2023.

1A5 Nationella planen för moderna miljövillkor

När det gäller den nationella prövningsplanen för vattenkraft har verksamhetsutövarna lämnat in sina ansökningar till Mark- och miljödomstolen inom Rönneåns prövningsgrupp. Vi har därefter yttrat oss i en rad ärenden från domstolen.

Vi har under året avslutat samråden för Vegeån och Verkeån (sammanställt i rapporter) där ansökningar ska lämnas till domstol 2023 eller senare om det blir en paus. Flera möten har genomförts med verksamhetsutövare och med andra aktörer som t.ex. vattenkraftsbranschen, ideell natur- och kulturmiljövård och sportfiske. Dessutom har individuella möten hållits med verksamhetsutövare för dialog om just deras anläggning. Effekten av samråden blir att den kommande prövningen för moderna miljövillkor underlättas i domstolen och därmed blir processekonomisk, till nytta för alla parter.

Ett omfattande arbete pågår i en länsstyrelsegemensam expertgrupp som ensar arbetet, sprider goda exempel, utbildar och utvecklar gemensamma bedömningar i svåra frågor. Det har även byggts upp en gemensam resurs med jurister. Gemensamma chefsnätverk inom vattenområdet stödjer arbetet och förankrar med länsledningar och nationella myndigheter.

En inventering av kulturmiljöer i Helgeån har genomförts och sammanställts i en rapport som underlag inför kommande prövningar där. En kartläggning för kulturmiljö i förhållande till

lagstiftning och processer i vattenärenden har tagits fram inom Riksantikvarieämbetets och Kulturmiljöforums (länsstyrelsernas kulturmiljönätverk) gemensamma vattengrupp. Tanken är att de ska kunna utgöra ett internt arbetsstöd för handläggare i ärenden som rör vattenanknutna kulturmiljöer.

1A6 Handlingsplan för grön infrastruktur

En regional Naturvärdesöversikt (NVÖ) är nu färdig som underlättar hänsyn till biologiskt viktiga strukturer och områden i den regionala planeringen. Samtidigt har nya värde-trakter och beskrivningar tagits fram för småvatten, sumpskogar och öppna våtmarker. De befintliga trakterna har förstärkts med beskrivningar. Länsstyrelsen har även påbörjat uppdateringen av åtgärderna i den regionala handlingsplanen för grön infrastruktur (2023-2026). Arbetet är gjort i samverkan med kommuner, markägare och andra aktörer.

1A7 Tillsyn strandskydd

Vi har medverkat i projektgruppen för Miljösamverkan Sveriges projekt om strandskyddstillsyn och hjälpt till att ta fram underlag och material för tillsynen. Tillsyn i fält har främst utgjorts av uppföljning och slutförande av tillsynskampanjen kring Osbysjön.

2023 inleds strandskyddstillsyn inom Miljösamverkan Skåne där vi involverar kommunerna. Även inom prövningen kommer kommunerna få vägledning och stöd. Förberedelser har gjorts inför handläggarträffar som riktar sig till de som arbetar med strandskyddsdispenser. Vi har även arbetat med kartsikt i GIS, strandskyddet i detaljplaner, landsbygdsutveckling i strandnära lägen (LIS), börjat minska ner ärendekön för överprövade beslut om dispens, m.m. Överprövningen av strandskyddsdispenser redovisas separat till regeringen via Naturvårdsverket.

1A8 Förorenade områden

Redovisningen nedan avser uppdrag 1A8 i länsstyrelsernas regleringsbrev. Övrig redovisning av länsstyrelsens arbete med efterbehandlingsarbetet genomförs via Länsstyrelsen i Västerbottens samlade redovisning i februari 2023.

Arbetet med förorenade områden har bedrivits i enlighet med länsstyrelsens regionala program för efterbehandling. Länsstyrelsens arbete med statligt finansierade åtgärdsobjekt har under året fokuserats på objekt i riskklass 1 och 2.

Strategin är att driva fram objekt i arbetets alla faser för att på så sätt säkerställa en kontinuerlig framdrift av projekt mot åtgärd. Prioriteringar av objekt görs utifrån regionala mål och förutsättningar. Specifika grunder för urval, utöver riskklass, har varit objekt som utgör hot mot yt- och grundvattenförekomster, objekt som riskerar att påverkas av klimatförändringar och objekt där PFAS misstänkts ha hanterats. Ett ramavtal med upphandlade konsultfirmor möjliggör för Länsstyrelsen att i egen regi driva utredningar i tidiga skeden (MIFO fas 2). Detta har ökat antalet utredningar som kan genomföras och det underlättar även i arbetet med att förmå kommuner att ta över som huvudman för de objekt som behöver drivas vidare.

Länsstyrelsen har under året arbetat med 10 objekt i förberedelse- eller åtgärdsskede där någon annan agerar huvudman. Utredningar med statliga medel, antingen MIFO fas 2, förstudier eller huvudstudier, har genomförts på ytterligare 15 objekt i länet. Länsstyrelsen har

själv agerat huvudman i tio av dessa utredningar, sju MIFO fas 2, en förstudie och två huvudstudier.

Arbetet med de statligt finansierade projekten sker i nära samverkan med de kommunala huvudmännen och Sveriges geologiska undersökning (SGU). Länsstyrelsen Skåne har även en aktiv roll i det nationella efterbehandlingsarbetet och är engagerade i flera nationella samverkansgrupper och projekt på såväl handläggars- som chefsnivå.

1B3 Naturvård, biologisk mångfald, friluftsliv m.m. (exklusive delar av vilt- och rovdjursförvaltningen)

Resultatet beskrivs under rubrik 3§ p9 Naturvård, samt miljö- och hälsoskydd ovan.

1D2 Brottslighet och gränsöverskridande avfallstransporter

Inom uppdraget mot avfallsbrottslighet har länsstyrelsen bland annat genomfört en tillsynsvägledande dag med tema avfallsbrottslighet. Samtidigt har en gemensam samverkansyta lanserats med tillsynsvägledning för både länsstyrelsen och länets kommunala miljöinspektörer.

Vi har också genomfört 16 kommunbesök i syfte att höja kunskapen i kommunerna samt inlett en tätare samverkan mellan kommun och länsstyrelse. För att få en bredare förståelse för problematiken har vi också genomfört gemensamma tillsynsbesök med kommunerna. En samverkansgrupp har startats upp med utvalda kommuner i syfte att dela lägesbilder i pågående avfallsbrott. Vi har också deltagit i en rad olika uppdrag, nationell samverkan med andra länsstyrelser, nya regeringsuppdrag, samverkan med andra myndigheter, panelsamtal, handläggars träffar, miljöbrotts samverkan och utbildningsdagar.

Sammantaget har detta resulterat i ökad samverkan såväl mellan kommuner och länsstyrelsen som mellan polisen och länsstyrelsen. Samverkan pågår även med Kronofogden och Arbetsmiljöverket. Arbetet har resulterat i en kunskaphöjning kring avfallsbrottslighet i länets kommuner och lett till fler tillsynsbesök på utvalda verksamheter inom avfallsområdet. En bredare regional lägesbild över avfallsbrottsligheten har skapats.

Gränsöverskridande transporter av avfall

Länsstyrelsen Skåne har tillsyn över gränsöverskridande avfallstransporter (GRÖT) i Skåne, Blekinge, Kalmar och Kronobergs län i enlighet med EG förordning 1013/2006 om transporter av avfall. Arbetet har förutom ordinarie tillsyn även omfattat regeringsuppdraget avseende avfallsbrottslighet, remissyttrande till miljödepartementet, nationella uppdrag och samverkan med The Shipment of Waste Enforcement Actions Project (SWEAP). Länsstyrelsen har under året deltagit i fyra större brottsförebyggande insatser tillsammans med Polismyndigheten, Tullverket och MSB.

Totalt har 1 443 transporter kontrollerats under året vilket är 80 färre jämfört med föregående år. Av dessa var 321 gränsöverskridande avfallstransporter (jämfört 336 år 2021) varav 264 hade brister. Det konstaterade illegala tonnaget under året (antal ton avfall som konstaterats ha transporterats olagligt) uppgår till knappt 7800 ton. Bemanningen har utökats ytterligare under 2022. Den med övriga GRÖT-län gemensamma beredskapen utanför ordinarie

kontorstid har fortsatt och utökats under 2022 och är nu tillgänglig vardagar 0800-2400 och helger 0800-1800.

3C2 Förstudie vägledning miljötilståndsprövning m.m.

Länsstyrelsen Skåne har deltagit med miljöprövningshandläggare, med kännedom om de närliggande uppdragen N2021/00171 och N2021/02286, i ett referensgruppsmöte med Naturvårdsverket och där framfört Länsstyrelsens synpunkter och idéer kring uppdraget om behov av myndighetsgemensam vägledning om miljötilståndsprövning och miljöbedömningsprocessen.

Resultatbedömning

Sammantaget bedöms inget av de tolv miljö kvalitetsmål som följs upp på regional nivå kunna nås till år 2030.

Yttre händelser påverkar arbetet med prövning av miljöfarlig verksamhet. Den mest aktuella frågan år 2022 är förutom kortare också mer förutsägbara tillståndprocesser, energiförsörjning och grön omställning.

Möjligheten att bedriva en regelbunden tillsyn enligt miljöbalken påverkas i hög utsträckning av medelstillelningen och verksamheten är underfinansierad. Tillkommande lagstiftning, fler tillsynsområden och ökat antal tillsynsobjekt innebär att utvecklingen är negativ.

Tillsynsområdet miljöfarlig verksamhet har under 2022 haft en behovstäckning motsvarande 57 procent.

Avseende förorenade områden och EBH-tillsynen har nya ärenden kunnat startas upp under året samtidigt som fokus legat på redan pågående prioriterade objekt. Fortsatt god takt i arbetet med de statligt finansierade efterbehandlingsprojekten där ett större åtgärdsobjekt har avslutats under året, samtidigt som flera nya utredningar genomförts.

Vad gäller gränsöverskridande avfallstransporter (GRÖT) är det fortsatt god takt i tillsynsarbetet och merparten av den tillsyn som planerats har genomförts.

Efterfrågan på tillsynsvägledning från länets kommuner ökar över tid. Länsstyrelsen har dock ingen möjlighet att hörsamma kravet utan att äventyra myndighetens egna prövnings- och tillsynsverksamhet. Trenden blir därför negativ om inte särskilda resurser öronmärks för tillsynsvägledning.

Arbetet med skydd och skötsel av natur, restaurering av vattenmiljöer och insatser mot övergödning går bra. Extra medel under året från Naturvårdsverket och Hav har lett till många värdefulla åtgärder. Även LONA-arbetet har inneburit konkreta åtgärder som till exempel våtmarksanläggningar, pollineringsåtgärder och insatser för friluftslivet.

Naturvårdsarbetet har skapat ännu bättre förutsättningar för friluftsliv och turism och dessutom skapat arbetstillfällen genom avtal med djurhållare för att sköta fina betesmarker. Handlingsplanen för friluftsliv innebär också att frågan får större genomslagskraft i länet till nytta för kommuner och medborgare.

Ett stort arbete har genomförts inom åtgärdsprogram för hotade arter och satsningar har gjorts inom drygt 25 program. Vårt förebyggande arbete (information, dialog, etc) om rovdjur, främst varg, har varit framgångsrikt och minimerat konflikterna som hade varit betydligt större annars. Insatserna för bekämpning av invasiva arter har gett bra resultat på flera ställen.

Antalet ansökningar om tillstånd och dispenser för exploatering av natur är fortsatt högt. Vi klarar inte målen för handläggningstider men tack vare resursförstärkning under året har antalet ärenden som står i kö nästan halverats. En kraftigt ökande mängd ärenden om solceller på främst åkermark har kommit in. Avvägningen mellan värmandet av åker för livsmedelsproduktion respektive energi/klimatfrågan är svår. Det har inneburit insatser för att förbättra kunskapsunderlag, juridiska bedömningar och yttranden till domstolar.

Svåra avvägningar har också gjorts i omfattande prövningar av verksamheter, till exempel invallning av Falsterbonäset, marina vindkraftsparker, tillämpning av miljö kvalitetsnormer för vatten vid t.ex. utfyllnad i havet eller utsläpp från miljöfarlig verksamhet. Genomförandet av nationella planen för vattenkraft har fortsatt med många kontakter med olika aktörer i länet, nationell samordning och många domstolsyttranden.

Resultatet bedöms inom många delar vara utmärkt men måste vid en samlad bedömning sänkas till gott med tanke på utmaningar med naturprövningsärenden.



Mostphotos

Areella näringar

Avsnittet innehåller redovisningar och återrapporteringar enligt:

| Uppgift/Uppdrag | Källa till uppgift/uppdrag |
|--|----------------------------|
| 3§ p10 Lantbruk och landsbygd | Länsstyrelseinstruktion |
| 3§ p11 Fiske | Länsstyrelseinstruktion |
| 4§ p1 Tillsyn över att fastighetsinnehav avvecklas enligt 18 kap. 7§ ärvdabalken | Länsstyrelseinstruktion |
| 1A2 Regionalt livsmedelsstrategiarbete | Regleringsbrev |
| 1A9 Målsättningar för hantering av EU-stöd | Regleringsbrev |
| 1A10 Landsbygdsprogrammet samt Havs- och fiskeriprogrammet | Regleringsbrev |
| 1A11 EU:s gemensamma jordbrukspolitik | Regleringsbrev |
| 1D6 Ersättning för skada på fisk och fiskeredskap | Regleringsbrev |

Regleringsbrevsuppdrag som ska redovisas i särskild ordning finns listade i bilaga D.

Verksamhetens uppgifter, uppdrag och mål

Följande punkter sammanfattar delar av uppgifterna och uppdragen inom verksamhetsområdet. Länsstyrelserna ska:

- Besluta om och kontrollera jordbrukarstöd till jordbruksföretagare som direktstöd och stöd inom Landsbygdsprogrammet.
- Kontrollera vissa andra stödformer till jordbrukare som Jordbruksverket handlägger, till exempel stöd för djuromsorg.
- Inom ramen för landsbygdsprogrammet besluta olika landsbygdsstöd som företagsstöd, miljöinvesteringar och projektstöd och arbeta med samarbetsprojekt kopplat till livsmedelsstrategin.

- Erbjudna kompetensutveckling, information och rådgivning till lantbrukare och företagare på landsbygden.
- Ansvara för ängs- och betesmarksinventering.
- Ansvara för behörighetsutbildningar för att yrkesmässigt använda växtskyddsmedel utomhus.
- Ansvara för tillsyn av flyghavre och vissa skadegörare.
- Ansvara för regionalt genomförande av de fiskeripolitiska målen för yrkesfiske och vattenbruk samt hållbar förvaltning och skydd av fiskbestånd.
- Ansvara för handläggning av jordförvärvsärenden vid köp av jord- och skogsbruksfastigheter.
- Förordna fisketillsynspersoner och ansvara för olika fiskevårdsåtgärder.
- Handlägga stöd inom Europeiska havs-, fiskeri- och vattenbruksfonden (EHFVF).

Målet för areella näringar, landsbygd och livsmedel är att insatserna ska bidra till goda förutsättningar för arbete, tillväxt och välfärd i alla delar av landet. De gröna näringarna ska vara livskraftiga och bidra till klimatomställningen och att naturresurserna används hållbart.

Riksdagen har även beslutat om ett övergripande mål för *livsmedelskedjan*:

- En konkurrenskraftig livsmedelskedja där den totala livsmedelsproduktionen ökar, samtidigt som relevanta nationella miljömål nås, i syfte att skapa tillväxt och sysselsättning och bidra till hållbar utveckling i hela landet. Produktionsökningen, både konventionell och ekologisk, bör svara mot konsumenternas efterfrågan. En produktionsökning skulle kunna bidra till en ökad självförsörjningsgrad av livsmedel. Sårbarheten i livsmedelskedjan ska minska.

Det övergripande målet för *fiskepolitiken* är att bidra till livskraftiga fisk- och skaldjursbestånd, ett hållbart fiske och hälsosamma ekosystem samt att stärka måluppfyllnaden i Maritima strategin och Livsmedelsstrategin.

Regionala uppgifter, uppdrag och mål

Länsstyrelsen Skåne handlägger, kontrollerar och beslutar om jordbrukarstöd även för Blekinge läns lantbrukare. Hanteringen av Blekinges ansökningar ingår fullt ut i vår jordbrukarstödsprocess och ingår i de resultat vi redovisat.

Länsstyrelsen Skåne har under året haft i uppdrag att handlägga krisstödet till jordbruket och yrkesfisket till lantbruksföretag verksamma i Blekinge, Hallands, Jönköpings och Skåne län.

Verksamhetens resultat

Bedömningsgrunder

| Nyckeltal: Areella näringar (60–62) | År 2022 | År 2021 | År 2020 |
|---|---------|---------|---------|
| Antal årsarbetskrafter totalt | 78,2 | 72,5 | 73,7 |
| Antal årsarbetskrafter kvinnor | 56,5 | 51,8 | 49,6 |
| Antal årsarbetskrafter män | 21,7 | 20,6 | 24,1 |
| Antal ärenden, inkomna och upprättade | 33 498 | 30 992 | 31 395 |
| Antal beslutade ärenden | 39 445 | 27 948 | 36 643 |
| Antal ej beslutade ärenden äldre än två år | 1 937 | 11 724 | 7 724 |
| Verksamhetskostnad inkl. OH (tkr) | 93 424 | 81 198 | 87 649 |
| Lämnade bidrag där Länsstyrelsen gör utbetalningen (tkr)* | 1 852 | 1 709 | 2 737 |

Källa: Länsstyrelsens ekonomisystem Unit4 ERP, ärendehandläggningssystemet Platina och Jordbruksverket.

* Avser fiskevårdsbidrag och ersättning för sälskador som Länsstyrelsen betalat ut under året.

Kommentar till tabellen nyckeltal

Antalet årsarbetskrafter har ökat något under året. Den huvudsakliga anledningen är att kontrollfrekvensen inom jordbrukarstöden åter kunde genomföras i full omfattning. Detta efter en halvering av kontroller under åren 2020 och 2021, till följd av pandemin.

Ett ofullständigt IT-system har under innevarande programperiod inneburit att Länsstyrelsens ärendebalans varit hög. Nu finns de flesta IT-funktioner på plats och Länsstyrelsen har därmed haft möjlighet att besluta många ärenden under året. En del av de kvarvarande ärendena går inte att avsluta i systemet. För några av dessa ärendetyper har Jordbruksverket inplanerat driftsättning under början av 2023, i nuläget är det oklart om resterande kommer kunna avslutas.

Länsstyrelsen Skåne tog 2022 emot 8 491 SAM-ansökningar. En SAM-ansökan består vanligtvis av ansökan om olika stödformer och betalas ut i flera omgångar. Det medför att en enskild SAM-ansökan genererar flera beslut. Inför 2022 kvarstod delar av handläggningen från 2015-2021 års jordbrukarstödsansökningar vilket inneburit ökade kostnader. Under 2022 har Länsstyrelsen fattat 34 104 utbetalningsbeslut för stödår 2015-2022.

Ökningen av verksamhetskostnader förklaras till största del av ett ökat antal årsarbetskrafter, men vi ser också en viss ökning av driftskostnader, exempelvis resekostnader.

| Resultatindikator | Mål | Uppgift eller uppdrag | Källa | Målvärde | År 2022 | År 2021 | År 2020 |
|--|--------------------------------------|---|-------------------------------|----------|---------|---------|---------|
| Andel ekologisk brukad jordbruksmark (%) | En konkurrenskraftig livsmedelskedja | Jordbrukarstöd Miljöersättningar Kompetensutveckling och rådgivning | Jordbruksverket ¹⁾ | 13 | * | 9 | 9 |
| Areal betesmarker och slätterängar (ha) | Miljömål Ett rikt odlingslandskap | Jordbrukarstöd Miljöersättningar Kompetensutveckling och rådgivning | Jordbruksverket ¹⁾ | 60 000 | 55 162 | 55 304 | 55 672 |

1) Jordbruksverkets statistikdatabas.

* Det saknas färdig statistik för 2022 när det gäller ekologiskt brukad mark.

Kommentar till tabellen resultatindikator

Observera att statistiken avseende ekologisk odlad mark och areal betesmarker och slätterängar avser endast areal i Skåne län. Däremot avser övrig ärendestatistik för jordbrukarstöden både Skåne och Blekinge län, då vi handlägger båda länens SAM-ansökningar och statistiken från BLIS inte går att dela upp länsvis.

År 2017 satte Sveriges regering två mål för den ekologiska produktionen:

- 30 procent av svensk jordbruksmark ska brukas ekologiskt år 2030
- 60 procent av all mat som serveras i offentliga kök ska bestå av ekologiska livsmedel (till exempel i skolor, på äldreboenden och på sjukhus).

Målen är en del av handlingsplanen för den svenska livsmedelsstrategin. När målen sattes 2017 odlades 19 procent av jordbruksmarken i Sverige ekologiskt, och 36 procent av konsumtionen i offentliga svenska kök bestod av ekologiska livsmedel. Den ekologiska produktionen i Sverige har ökat något sedan dess. Därtill är andelen ekologisk jordbruksmark hög i Sverige jämfört med andra EU-länder.

Motsvarande siffra för Skåne var 8 procent. Utifrån detta kan man dra slutsatsen att det skånska målvärdet bör vara kring 13 procent, detta eftersom det nationella målvärdet är satt till 30 procent (en ökning med 57 procent jämfört med 2017 års andel).

Av 2021 års siffror framgår att andelen ekologiskt brukad jordbruksmark i Skåne har minskat något. Åren 2019 och 2020 var andelen ekologiskt brukad jordbruksmark i Skåne 8,8 procent, medan det år 2021 gått ner till 8,6 procent. En marginell nedgång, vilket gör det svårt att hävda ett trendbrott utan det får snarare ses som relativt oförändrade jämfört med tidigare år.

Målvärdet för arealen betesmarker och slätterängar är satt till 2005 års areal (60 000 ha), vilket är det högsta värdet för åren 2001-2020. Det borde därmed vara en rimlig areal att återställa i länet. De slutsatser man kan dra av statistiken för Skånes del är att arealen betesmarker och slätterängar går sakta nedåt och år 2022 är inget undantag.

Resultatredovisning

Redovisningen är strukturerad utifrån länsstyrelsens uppgifter och uppdrag.

3§ p10 Lantbruk och landsbygd

Skåne är Sveriges största jordbrukslän, med den viktigaste och högsta jordbruksproduktionen för nästan alla odlade grödor. Vi har en betydande livsmedelsproduktion och verksamheten inom området är såväl omfattande som brett. Året har bland annat präglats av att Sveriges jordbrukare och deras verksamhet är en avgörande del av landets krisberedskap och civila försvar.

Kristöd till jordbruk och yrkesfiske

Länsstyrelserna fick under året i uppdrag att handlägga kristödet till jordbruket och yrkesfisket. Syftet med stödet var att stärka företagens likviditet, med anledning av ökade kostnader för insatsvaror orsakade av Rysslands invasion av Ukraina. Länsstyrelsen Skåne var en av sex länsstyrelser som hanterade det statliga stödet till lantbruksföretag med inriktning på animalieproduktion och växthusodling. Med fokus på korrekt och skyndsamt handläggning var samtliga stödansökningar färdighandlagda i slutet av november. Sammanlagt betalades det ut cirka 522 mnkr till lantbruksföretag, som företrädesvis är verksamma i Blekinge, Hallands, Jönköpings och Skåne län.

Kommande år förnyas jordbrukspolitiken i Sverige och EU med en ny strategisk plan för jordbrukspolitiken 2023-2027. Syftet är att öka konkurrenskraften och hållbarheten i svenskt jordbruk, bidra till levande landsbygder samt underlätta för unga lantbrukare att ta över eller starta lantbruksföretag.

3§ p11 Fiske

Länsstyrelsen har under 2022 tagit initiativ till att uppmärksamma flera angelägna frågor inom fiskeområdet.

Förvaltning av fiskebestånden

De frågor som Länsstyrelsen fokuserat på under året är framför allt hur förvaltningen av fiskbestånden i havet kan förändras så att fisket bidrar till en återhämtning av ekosystemen. Andra frågor rör förvaltningen av säl- och skarvbestånden, fisket i skyddade områden, EU-stöd till vattenbruket samt beredningsindustrins situation med bristande råvaruförsörjning.

Återhämtningen av fiskbestånden är en grundförutsättning för fiskerinäringen och Sverige måste prioritera att havsmiljödirektivet fullt ut implementeras i den gemensamma fiskeripolitiken. Detta innebär att inriktningen för den biologiska rådgivningen från Internationella havsforskningsrådet (ICES) måste ske från en ekosystembaserad förvaltning där försiktighetsprincipen tillämpas i avsevärt högre grad än idag.

Länsstyrelsen har arrangerat seminarium för att öka kunskapen om förvaltningen av Östersjöns fiskbestånd i för kommuner, allmänhet, politiker, m.fl. Situationen är akut för de torskbestånd och sillbestånd som tidigare var basen för länets fiskerinäring och det finns inte tid att avvakta. Även om fisket inte är det största hotet mot dessa bestånd, så är det den enda åtgärd som går

att genomföra på kort varsel. Detta måste ske parallellt med åtgärder mot övergödning, klimatförändringar och föroreningar samt förvaltning av säl och skarv.

Recirkulerande Akvatiska System

En positiv utveckling inom fiskerinäringen i länet är produktionen av fisk i Recirkulerande Akvatiska System, s.k. RAS-odlingar. Länsstyrelsen har även tagit initiativ till forskningsprojekt rörande djurvälstånd för tropiska fiskar i RAS anläggningar för att skapa underlag för utformningen av fiskodlingsanläggningarna.

Fisketillsyn och -vård

Fisketillsynen har fortsatt att utvecklas positivt genom det nya system som Länsstyrelsen Skåne varit drivande för att genomföra. Det innefattar ett nationellt handläggningsstöd för hantering av fisketillsynsförordnanden. Under 2022 har en vidareutveckling med funktioner och koppling till det nationella registret för fiskevårdsområden - Svenska Fiskekartan – genomförts samt start av ett projekt för en e-tjänst för ansökan om förordnande som fisketillsynsperson.

För att öka kostnadseffektiviteten utför Länsstyrelsen majoriteten av fiskevården i egen regi. Under 2022 har fiskevårdsmedel använts bland annat för att åtgärda vandringshinder i Tommarpsån, ta fram tillståndsansökningar för fria vandringsvägar i Vramsån och för att återskapa funktionella svämplan i Råån. Fiskevårdsmedel används integrerat med andra pengar till restaurering av vattendrag för att optimera nyttan av avsatta medel, till exempel inom det pågående projekt LIFE CONNECTS.

4§ p1 Tillsyn över att fastighetsinnehav utvecklas enligt 18 kap. 7§ ärvdabalken

Om dödsbo äger lantbruksfastighet måste dödsboet utveckla innehavet senast fyra år efter utgången av året då dödsfallet inträffade. Regeln ska minska dödsboägandet, eftersom det kan leda till att brukande och förvaltning av fastigheter försvåras.

Två år efter dödsfall skickar Länsstyrelsen ut information om reglerna. Kvarstår ägandet efter ytterligare ett år utfärdar vi föreläggande. Beaktas inte föreläggandet utfärdas vitesföreläggande.

Under 2022 skickades tio informationsbrev och det utfärdades fyra förelägganden samt tre vitesföreläggande.

1A2 Regionalt livsmedelsstrategiarbete

I Skåne ansvarar Region Skåne för det sammanhållna arbetet med den regionala livsmedelsstrategin *Smart mat 2030*. Länsstyrelsen deltar i den av Region Skåne brett sammansatta styrgruppen för Skånes livsmedelsstrategi. Styrgruppen är det viktigaste forumet för Länsstyrelsen i arbetet med att driva mot livsmedelsstrategins mål i samverkan med regionen, berörda organisationer och näringsliv.

Stöd till samarbeten

Under hösten fick länsstyrelsen en budgetförstärkning på 10 mnkr för stöd till samarbeten inom landsbygdsprogrammet. Detta resulterade i en utlysning för samarbetsprojekt med syfte att korta kedjan mellan primärproducenter och konsument samt projekt som bidrar till en ökad avsättning för lokala produkter. Utlysningen stängde 31 december 2022.

För att vända den vikande trenden för ekologiska livsmedel har ett samarbetsprojekt mellan Skåne, Blekinge, Halland och Kronobergs län inletts. Målgruppen för projektet är konsumenter som genom olika insatser ska få kunskap om vad ekologisk produktion innebär och vad denna produktionsform kan bidra till i miljömålsarbetet.

Proteingrödor

Under 2022 tog Länsstyrelsen initiativ till att samla centrala aktörer för att öka produktionen av svenska proteingrödor samt ökad andel livsmedel baserade på skånska proteingrödor. Samarbetet har fått namnet *Skånebönan* och i december presenterades aktörernas gemensamma handlingsplan 2022-2024. Samarbetet behöver få politisk förankring och därför presenterades handlingsplanen och behoven av långsiktiga förutsättningar för Skånes riksdagsledamöter.

Hållbar livsmedelsförsörjning

Inom ramen för det regionala åtgärdsprogrammet för miljömålen, *Tillsammans för ett hållbart Skåne*, återfinns hållbar livsmedelsförsörjning som ett prioriterat område. Sammanlagt 15 konkreta åtgärder, med syfte att trygga länets livsmedelsförsörjning utan att kompromissa med de miljömässiga, ekonomiska och sociala grunderna, återfinns på regional nivå.

Inom Livsmedelsstrategins område "Regler och villkor" arbetar Länsstyrelsen med att skapa tydlighet kring djur- och livsmedelslagstiftning och kontrollbesök samt skapa utveckling och miljönytta via stöd inom landsbygdsprogrammet.

1A9 Målsättningar för hantering av EU-stöd

Mål och uppdrag, under 2022 års ärendehandläggning av jordbrukarstöd, har varit att i december månad vara i fas med årets slututbetalningar.

Enligt Styrnings- och uppföljningssystemet för jordbrukarstöden (SUSS-JBR) ska minst 95 procent av ansökningarna om direktstöd för 2022 vara klara för utbetalning inom december månad. Vidare rekommenderas det att minst 90 procent av ansökningarna av miljöersättningar, ekologiska produktionsformer och kompensationsstöd är klara för slututbetalning inom december månad.

Prioriteringar

För att nå de högt ställda målen för utbetalning av jordbrukarstöden har Länsstyrelsen, under inledningen av året, fått prioritera att färdigställa tidigare års återstående ärendebalanser. Det återkravsarbete som genomfördes första halvåret 2021 medförde att en stor del av 2021 års slututbetalningar blev senarelagda och fler ärenden än normalt fick hanteras efter årsskiftet 2021/2022.

Ett omfattande manuellt merarbete har krävts, för att bibehålla god struktur och ordning i handläggningen. De handläggningsmoment som kvarstod, från tidigare år, var komplicerade och risken för fel blir därmed större.

Arbetet med att ta fram prioriteringar och åtgärdsförslag samt följa beslut och utbetalningsläge, har varit viktiga gemensamma frågor för länsstyrelserna. Att länsstyrelserna agerat gemensamt anses ha varit avgörande för årets resultat. Arbetet har skett i samverkan på olika nivåer, där representanter från länsstyrelserna, Jordbruksverket och

Näringsdepartementet träffats för att nå en gemensam bild av förutsättningar, behov och prioriteringar.

Måluppfyllelse

Det totalt sökta stödbeloppet för direktstöden uppgick till 1 310 240 tkr, vilket motsvarar 19 690 st utbetalningsansökningar. Måluppfyllelsen avseende utbetalningar av direktstöd uppgår till 1 292 220 tkr, vilket motsvarar 99 procent av antalet ansökningar och 98,6 procent av stödbeloppet.

Det totalt sökta stödbeloppet för miljöersättningar, ekologiska produktionsformer och kompensationsstöd uppgick till 267 150 tkr, vilket motsvarar 8 705 st utbetalningsansökningar. Måluppfyllelsen avseende utbetalningar av miljöersättningar, ekologiska produktionsformer och kompensationsstöd uppgår till 262 232 tkr, vilket motsvarar 93,1 procent av antalet ansökningar och 98,2 procent av det totala stödbeloppet.

1A10 Landsbygdsprogrammet samt Havs- och fiskeriprogrammet

Landsbygdsstöd

Året har inneburit utmaningar i att utlysa och handlägga ansökningar kopplade till särskilt destinerade medel, parallellt med ordinarie handläggning.

Under senhösten 2021 ändrade Jordbruksverket med kort varsel föreskrifter och handläggningsrutiner på grund av revisionskritik från EU (DG-Agri). De uppdaterade rutinerna har under 2022 inneburit utökade kontroller och därmed ytterligare arbete, särskilt kopplat till redan beslutade, pågående projekt och investeringar.

Vidare har en kraftsamling gjorts med anledning av den nya programperioden (CAP 2023-2027). Detta främst i form av ett omfattande arbete med återkoppla på Jordbruksverkets samråd och remisser, avseende ny föreskrift och nya handläggningsrutiner i den kommande programperioden.

Tillsammans med utökade kontroller i handläggningen har detta förlängt handläggningstiderna för ansökningar inom landsbygdsprogrammet 2022.

Antalet beslutade ansökningar om stöd är 329 st vilket är betydligt högre i förhållande till 2021 (274 st). Antalet beslutade ansökningar om utbetalning är 220 st vilket är något högre än 2021 (206 st).

Inom havs- och fiskeriprogrammet har ett större antal ansökningar än vanligt handlagts och störst fokus har legat på ansökan om utbetalning eftersom den tillgängliga bemyndiganderamen överskridits på nationell nivå och många projekt behöver avslutas innan april 2023.

Antalet ansökningar och handläggningstider i förhållande till målen framgår i avsnittet, ”Övrig resultatredovisning” i årsredovisningen.

Kompetensutveckling

De genomförda aktiviteterna, i form av rådgivning, kurser, erfarenhetsgrupper och studiebesök, förväntas höja kunskapsnivån hos länets landsbygdsföretagare, men även öka

effektiviteten och förbättra måluppfyllelsen för de investeringar och övriga insatser som beviljats stöd inom landsbygdsprogrammet.

Ekologisk produktion

Inom åtgärden ekologisk produktion har EU Organic Day, uppmärksammats med en ekodag, där den sviktande marknaden för ekologiska produkter i Sverige stod i fokus. Lärdomar om hur man marknadsför ekologiska produkter i Danmark, där efterfrågan på ekologiskt är högre, behöver tillvaratas, då trenden i Skåne nu vänt nedåt och andelen ekocertifierad åkerareal i Skåne har minskat (se vidare ”Kommentarer – Resultatindikatorer”).

Den minskade efterfrågan på ekologiska livsmedel förklaras bl.a. med en ökad inflation, vilket medför att konsumenten vill lägga mindre pengar på mat. Men även p.g.a att man i Sverige har valt att lyfta närproducerad mat som ett bra alternativ till det ekologiska. Detta har lett till att många ekoproducenter har valt att gå över till konventionell produktion. Rådgivningen, till de befintliga producenterna, fortlöper för att stärka och vässa produktionen ytterligare.

Ett rikt odlingslandskap

Inom ramen för Ett rikt odlingslandskap har utbudet hållits brett för att täcka in odlingslandskapets varierade natur- och kulturmiljöer. Mest lockar byggnadsvård och kurser som vänder sig till intresserade naturvårdare, det kan röra slätter, naturvårdsbränning, o.s.v. Generellt har intresset för kurser varit något vikande under året, vilket kan bero på en fortsatt försiktighet efter pandemin. Mer troligt är dock att det är den allmänna oron i samhället, och framför allt inom lantbrukssektorn, som påverkar.

Greppa näringen

Greppa Naringen ska inspirera lantbrukare och rådgivare att använda kunskap så att gårdens miljö- och klimatpåverkan minskar och lönsamheten förbättras. Rådgivningen bygger till stor del på besök ute hos lantbrukarna. När covid-restriktionerna mildrades fanns förhoppningen om ett ökat antal gårdsbesök, men tyvärr har omfattningen i stället minskat. Orsaken till detta kan bl.a. bero på att antalet lantbruksföretag har minskat med ca 25 procent sen början av 2000-talet. Vidare finns det idag ett stort flöde av information, vilket gör att många företagare väljer att köpa in just den spetskompetens de önskar, när de behöver den. För att vända trenden har flera nya rådgivningsalternativ tagits fram och samtidigt genomförs förenklingar för genomförandet.

Nya jobb

Inom *Nya jobb*, som har till syfte att öka sysselsättningen på den skånska landsbygden, märks ett stort intresse för utbildning inom livsmedelshandling. Kurser inom marknadsföring och företagsekonomi har däremot varit svåra att fylla, vilket kan förklaras av den allmänna konjunkturen i samhället. Vi fortsätter även efter pandemin att erbjuda kurser både digitalt och fysiskt, men märker att det finns en efterfrågan på fysiska kurser, då behovet av att nätverka mellan företagen är stort.

Länsstyrelsen fanns representerad med två montrar på Borgeby fältdagar, där ca 19 100 besökare och runt 420 utställande företag med personal var på plats. Årets tema var *Hur ökar*

du din lönsamhet i dagens läge?. Länsstyrelsen arrangerade två seminarier på mässan, Vad är poängen med proteingrödor? samt Vilda pollinatörer.

Smart Landsbygd och sociala medier

Genom tidningen Smart Landsbygd har ca 12 500 skånska landsbygdsföretagare fått inspiration och information om de kurser och rådgivningar som arrangeras inom ramen för landsbygdsprogrammet. Antalet e-prenumeranter ökade under 2022 med ca 18 procent. En annan kanal är vår Facebooksida, *Skånsk Landsbygd*. Den har till syfte att visa upp vad landsbygdsprogrammet kan erbjuda men lyfter även andra aktörer som arbetar med att utveckla landsbygden.

SMS-tjänster används för riktade inbjudningar till olika målgrupper. Vi har möjlighet att ge målgruppspecifik information till ca 10 400 mottagare, via bland annat SAM-register och till prenumeranter för Smart landsbygd och Landsbygdsnytt.

Vi arbetar konsekvent med jämställdhetsfrågan i allt från artikelval, bild och citatutrymme, när det gäller sociala medier, trycksaker, publikationer, m.m.

Övrig verksamhet inom området

Samhället har förväntningar på att landsbygden både ska producera en stor mängd förnybar energi, samtidigt som den inhemska livsmedelsproduktionen ska öka och åkermarkens långsiktiga produktionsförmåga värnas.

Under året har Länsstyrelsen lagt särskilt fokus på avvägning av nyttjandet av åkermark, för andra ändamål än för livsmedelsproduktion, t.ex. solcellsparkar. I syfte att värna åkermarkens långsiktiga produktionsförmåga lägger Länsstyrelsen stort vikt vid att, när det gäller prövningen av översikts- och detaljplaner, ha en god dialog med kommunerna.

1A11 EU:s gemensamma jordbrukspolitik

Under 2022 har länsstyrelserna på olika nivåer aktivt medverkat i arbetet med EU:s gemensamma jordbrukspolitik för 2023-2027. På chefsnivå har länsstyrelserna medverkat i den strategiska beredningen på Jordbruksverket genom två landsbygdsdirektörer och länsstyrelsernas reformledare. Vidare har sju medarbetare från länsstyrelserna arbetat inom de tvärfunktionella grupperna i Jordbruksverkets reformarbete. Till det har ytterligare 36 medarbetare medverkat i olika arbetsgrupper eller uppdrag.

Länsstyrelsens medarbetare i tvärfunktionella grupper, arbetsgrupper och uppdrag är verksamhetsexperter som bidragit med kunskap om genomförandet av dagens jordbrukspolitik för att på så sätt hjälpa till att utveckla arbetssätt och metoder för ett effektivt genomförande av den gemensamma jordbrukspolitiken för 2023–2027.

På årets lantbruksmessa på Elmia, Jönköping, hade Jordbruksverket och länsstyrelserna en gemensam monter för att möta lantbrukare och andra stödsökande tillsammans inför införandet av den nya politiken.

Länsstyrelserna har även deltagit i Jordbruksverkets arbete med att skapa ett effektivare målstyrningssystem för den strategiska planen. Länsstyrelserna har ingått i både styrgruppen och i flera arbetsgrupper under framtagandet. Under slutet av året har länsstyrelserna gjort ett

eget arbete för att bemanna upp med kompetens på olika nivåer inom den nya målstyrningsprocessen.

För att skapa samsyn och förbereda alla länsstyrelserna på den gemensamma jordbrukspolitiken 2023 – 2027 har den återkommit regelbundet på länsstyrelsens nätverksträffar för landsbygdsdirektörer. Nätverket har arbetat för att skapa så goda förutsättningar som möjligt för länsstyrelserna inför införandet. Det gemensamma arbetet skapar även förutsättningar för bra service till lantbrukarna inför 2023.

1D6 Ersättning för skada på fisk och fiskeredskap

Länsstyrelsen har ersatt 40 yrkesfiskare med 1,8 mnkr för skador orsakade av säl.

Länsstyrelsen har även fått en tilldelning om 48 491 kronor att fördela till ansökningar för hanteringskostnad av gråsäl som skjutits. Inga ansökningar har kommit in.

För tillsyn av fiskeregler har Länsstyrelsen vidareutbildat 44 st fisketillsynspersoner under 2022 samt nyutbildat 24 st fisketillsynspersoner. Länsstyrelsen har under året samverkat med Havs- och vattenmyndigheten landningskontroll. En satsning på kontroll av ålfiske har resulterat ett 10-tal beslag av olagliga ålredskap.

Resultatbedömning

Länsstyrelsen bedömer att resultatet inom berörda ansvarsområden kan kategoriseras som gott och svarar väl upp mot de regeringsuppdrag som tilldelats myndigheten. Måluppfyllelsen är generellt god och där det återstår insatser för att nå målen är dessa identifierade och åtgärder vidtagna.

Verksamheten har under 2022 återgått till ett mer normalt läge efter pandemin. Under året har många insatser genomförts, i syfte att öka de skånska landsbygdsföretagens konkurrenskraft. Detta, i kombination med nämnda företags drivkraft och vilja att förändra, har bidragit till att utveckla den skånska landsbygden.

Några trender är tydliga inom de skånska areella näringarna. Det vikande intresset för ekologiska produkter har inneburit att många lantbrukare återgått till traditionell odling. Samtidigt fortsätter efterfrågan på närproducerade livsmedel att öka, till exempel hos offentliga aktörer, i ett allt tydligare beredskapsperspektiv. De bistra ekonomiska tiderna har påverkat lantbruket. Året som gått har varit lönsamt på många sätt, med bättre avkastning än vanligt. Men osäkerheten är stor. Detta visar sig i en fortsatt avvaktande inställning till investeringar. Gällande fiskenäringen är trenden fortsatt negativ för länets yrkesfiskare men positiv för landbaserade vattenbruksanläggningar.



Mostrphotos

Folkhälsa, jämställdhet, integration m.m.

Avsnittet innehåller redovisningar och åiterrapporteringar enligt:

| Uppgift/Uppdrag | Källa till uppgift/uppdrag |
|---|----------------------------|
| 3§ p12 Folkhälsa | Länsstyrelseinstruktion |
| 3§ p13 Jämställdhet | Länsstyrelseinstruktion |
| 3§ p14 Integration | Länsstyrelseinstruktion |
| 1A12 Mänskliga rättigheter och icke-diskriminering | Regleringsbrev |
| 1C6 Återfallsförebyggande insatser våld i nära relationer | Regleringsbrev |
| 3B17 Anvisningsmodell för ensamkommande barn och anvisning av nyanlända | Regleringsbrev |
| 3C7 Länsstrategier för jämställdhet | Regleringsbrev |

Regleringsbrevsuppdrag som ska redovisas i särskild ordning finns listade i bilaga D.

Verksamhetens uppgifter, uppdrag och mål

Uppgifter och uppdrag inom verksamhetsområdet omfattar områdena folkhälsa, jämställdhet, mänskliga rättigheter och integration. Nedanstående punkter sammanfattar uppgifterna och uppdragen. Länsstyrelserna ska:

- Samordna och utveckla det förebyggande arbetet mot alkohol, narkotika, dopning, tobak och spel (ANDTS) i länet. Länsstyrelserna har även ett regionalt tillsynsansvar inom alkohol och tobak.

- Samordna och ge stöd inom jämställdhetsområdet genom att kartlägga och följa utvecklingen av jämställdhet i länet.
- Ansvara för att den nationella strategin för att förebygga och bekämpa mäns våld mot kvinnor får genomslag i länen.
- Samverka och samordna arbetet med mänskliga rättigheter inklusive stöd till andra aktörer som arbetar med mänskliga rättigheter inom områdena barnets rättigheter och barnkonventionen, funktionshinder, nationella minoriteter och minoritetsspråk samt rasism i arbetslivet.
- Samordna och samverka när det gäller att driva och delta i planering, organisering, genomförande och uppföljning av integrationsinsatser.
- Bevilja statsbidrag till kommuner för personligt ombud.
- Ansvara för att utveckla det brottsförebyggande arbetet på regional nivå.

Följande punkter sammanfattar målen inom verksamhetsområdet.

- Det övergripande målet för *folkhälsopolitiken* är att skapa samhällliga förutsättningar för en god och jämlik hälsa i hela befolkningen och sluta de påverkbara hälsoklyftorna inom en generation.
- Målet för *alkohol-, narkotika-, dopnings- och tobakspolitiken (ANDT)* är ett samhälle fritt från narkotika och dopning, minskade medicinska och sociala skador orsakade av alkohol och ett minskat tobaksbruk.
- Målet för *jämställdhetspolitiken* är att kvinnor och män ska ha samma makt att forma samhället och sina egna liv. Det finns också sex jämställdhetspolitiska delmål.
- Målet för politiken för *mänskliga rättigheter* är att säkerställa full respekt för Sveriges internationella åtaganden om mänskliga rättigheter.
- Det nationella målet för *funktionshinderspolitiken* är att, med FN:s konvention om rättigheter för personer med funktionsnedsättning som utgångspunkt, uppnå jämlikhet i levnadsvillkor och full delaktighet för personer med funktionsnedsättning i ett samhälle med mångfald som grund. Målet ska bidra till ökad jämställdhet och till att barnrättsperspektivet ska beaktas.
- Målet för *politik mot diskriminering* är ett samhälle fritt från diskriminering.
- Det övergripande målet för *integrationspolitiken* är lika rättigheter och möjligheter för alla oavsett etnisk och kulturell bakgrund.
- Målet för samhällets insatser mot *spelberoende* är att minska skadeverkningarna av överdrivet spelande.
- Målet för *kriminalpolitiken* är att minska brottsligheten och att öka människors trygghet och verksamheten omfattar även brottsförebyggande arbete.

Verksamhetens resultat

Bedömningsgrunder

| Nyckeltal: Folkhälsa, Jämställdhet, integration m.m. (70, 80–85) | År 2022 | År 2021 | År 2020 |
|--|---------|---------|---------|
| Antal årsarbetskrafter totalt | 41,5 | 42,6 | 46,1 |
| Antal årsarbetskrafter kvinnor | 33,2 | 32,1 | 32,7 |
| Antal årsarbetskrafter män | 8,3 | 10,5 | 13,4 |
| Antal ärenden, inkomna och upprättade | 452 | 400 | 390 |
| Antal beslutade ärenden | 255 | 387 | 346 |
| Antal ej beslutade ärenden äldre än två år | 5 | 0 | 0 |
| Verksamhetskostnad inkl. OH (tkr) | 59 681 | 58 883 | 62 403 |
| Lämnade bidrag där Länsstyrelsen gör utbetalningen (tkr) | 24 807 | 25 167 | 31 349 |

Källa: Länsstyrelsens ekonomisystem Unit4 ERP och ärendehandläggningssystemet Platina.

Kommentar till tabellen nyckeltal

Det finns inga större förändringar jämfört med tidigare år. Skillnaden mellan inkomna och upprättade ärenden och beslutade ärenden utgörs till stor del av drygt 150 ärenden inom tillsyn inom alkohol och tobak. Länsstyrelsen öppnar och stänger varje år fyra ärenden per kommun där vi diarieför handlingar som kommunerna enligt lag ska skicka till länsstyrelsen för kännedom. Ärendena stängdes inte förrän i mitten av januari 2023.

Resultatredovisning

Redovisningen är strukturerad utifrån länsstyrelsens uppgifter och uppdrag.

3§ p12 Folkhälsa

Länsstyrelsen har under året fortsatt utvecklingen av ett samlat stöd till Skånes kommuner för trygga och goda uppväxtvillkor, ett arbete som inbegriper flera olika sakområden inom social hållbarhet. Arbetet utgår ifrån en lägesbild för varje kommun i Skåne med statistik avseende 14 uppväxtvillkor som har ett evidensbaserat samband med barns framtida risk att drabbas av missbruk, kriminalitet, psykisk ohälsa, våld och ofullständig skolgång. Lägesbilden uppdaterades och lanserades i början av 2022. Arbetet har bidragit till regionala och lokala satsningar med fokus på tidiga främjande insatser i de skånska kommunerna. Till exempel så har Region Skåne och Skånes kommuner grundat val av kommuner för implementering av Växa tryggt på resultatet i lägesbilden.

Länsstyrelsen har genomfört fördjupat stöd i det förvaltningsövergripande främjande och förebyggande arbetet till två skånska kommuner. Stödet har resulterat i att en av kommunerna har infört en årlig budget för de utmaningar som synliggörs i lägesbilden. Budgeten för 2022 har bland annat resulterat i en medborgarbudget med fokus på insatser mot unga tjevers ohälsa och otrygghet. Kommunfullmäktige och kommunstyrelsen har med hjälp av Länsstyrelsen kompetensutvecklat sig kring de utmaningar de står inför vad gäller barn och ungas uppväxtvillkor. I den andra kommunen har stödet resulterat i att en struktur för det förvaltningsövergripande arbetet med fokus på barn och ungas uppväxtvillkor har införts.

Skåne tillsammans mot narkotika

Skåne tillsammans mot narkotika är en samverkan mellan Länsstyrelsen Skåne, Polismyndigheten, Tullverket, Kriminalvården, Region Skåne, Skånes Kommuner och Sydsvenska Industri- och Handelskammaren. Under perioden 2021 - 2023 utvecklar vi gemensamt det förebyggande och tillgänglighetsbegränsande arbetet inom fyra områden: minskat inflöde av narkotika, öppna drogsener, tidig upptäckt och unga vuxna. Internt sker arbetet som en samverkan mellan ANDTS och det brottsförebyggande området. De fyra arbetsgrupperna har under året arbetat på utifrån framtagna aktivitetsplaner. Under 2022 har t.ex. arbetsgruppen för minskat inflöde tagit fram och lanserat en digital utbildning riktad mot transportföretagen och sex kommuner med respektive lokalpolisområde har, med stöd från arbetsgruppen öppna drogsener, påbörjat sitt arbete mot narkotikaförsäljning på offentlig plats.

Effektiv samordning mellan myndigheter

Länsstyrelsen Skåne deltar som ett av fem län i ett pilotprojekt som leds av den nationella samordnaren för Agenda 2030. Piloten handlar om att stärka det främjande arbetet för barn och unga genom effektivare samordning av nationella myndigheter. Under året har vi bidragit till en behovsinventering med utvalda kommuner och efter kommunernas önskemål har projektet tagit fram en samverkansmodell för nationella och regionala myndigheter. Modellen ska prövas under 2023.

3§ p13 Jämställdhet

Länsstyrelsen Skånes arbete med jämställdhet har genomförts inom ramen för länsstrategin för Ett jämställt skåne som rapporteras under 3C7 och 9a. Det regionala uppdraget rörande mäns våld mot kvinnor rapporteras i särskild ordning. Här kan kort nämnas att vi har tecknat en samverkansöverenskommelse med Polismyndigheten, Åklagarmyndigheten, Region Skåne och Skånes kommuner för att arbeta för ett länsövergripande Resurscentrum.

Rätt att försvara

På nationell nivå har Skåne ingått i den verkställande gruppen för regleringsbrevsuppdrag C8 *Rätt att försvara* som redovisas av Länsstyrelsen Kronoberg. Sakkunnig har varit nationell samordnare för jämställdhetsnätverket under året där vi arbetat i nära samarbete med Jämställdhetsmyndigheten för att främja ett sammanhållet genomförande av jämställdhetspolitiken. Vi har verkat för en stärkt samordning och strategisk utveckling mellan uppdragen att förebygga och bekämpa mäns våld mot kvinnor och jämställdhetsintegrering. Vi har identifierat gemensamma behov utifrån uppföljningen av länsstrategierna avseende styrning, uppdragets utformning och resursättning.

Samordning av uppdrag

Samverkan har också underlättat övergripande planering och praktiskt genomförande av uppdragen både inom länsstyrelserna och mellan myndigheterna. Ett exempel är stödet till JIM och JIHU. Samverkan sker genom dialog, erfarenhets- och informationsutbyte på handläggare-, chefs- och myndighetschefsnivå och skapar ett lärande över myndighetsgränserna som bidrar till ett bättre genomförande av jämställdhetspolitiken.

3§ p14 Integration

Länsstyrelsens arbete har präglats av flyktingsituationen från Ukraina, vilket har ökat behovet av samverkan mellan aktörer i länet. Länsstyrelsen har verkat för stärkt beredskap och dialog kring mottagandet av nyanlända, ensamkommande barn och skyddsbehövande enligt massflyktsdirektivet. Länsstyrelsen har även genomfört dialogmöten med kommuner och regionala civilsamhällsorganisationer kring konsekvenser och tillämpning av EU:s massflyktsdirektiv.

Arbetsmarknad och kompetensförsörjning

Samverkan med berörda myndigheter sker kontinuerligt och fungerar väl. Länsstyrelsen har bjudit in kommunerna till regelbundna dialogmöten för att dela information och ge kommunerna möjlighet att ställa frågor till ansvariga myndigheter. Länsstyrelsen har sammankallat ett Integrationsråd med kommunrepresentanter som träffats regelbundet för att identifiera gemensamma utmaningar som behöver lösas. Fokus har varit arbetsmarknad och kompetensförsörjning för nyanlända. För att sprida goda exempel har Länsstyrelsen följt upp arbetet med en inspirationsdag om utrikesföddas kvinnors etablering på arbetsmarknaden.

Seminarieerien Arena Etablering har bidragit till aktuell kunskapsspridning om psykisk hälsa, digital delaktighet, idrott och integration samt civilsamhällets roll vid kriser för anställda inom kommuner, myndigheter och idéburna organisationer.

Kapacitet och beredskap

Den statsbidragsfinansierade verksamheten har bidragit till att utveckla former för samverkan som stärkt kommuners beredskap och kapacitet avseende flyktingmottagandet. Den har också gett en god geografisk spridning och ökad tillgång till insatser för asylsökande och nyanlända. Inom civilsamhället är engagemanget fortsatt stort för dessa målgrupper. Partnerskapet med idéburen sektor kring samordning av integrationsinsatser har bidragit till att underlätta för dialog och samarbete.

Föräldraskapsstöd

Hos kommunerna märks ett ökat intresse av samverkan med civilsamhället, vilket genererat ett högt söktryck på medlen. Länsstyrelsen har särskilt uppmärksammat hur stödet till nyanlända familjer kan utvecklas och genomfört en kartläggning som bidragit till ökad kunskap om föräldraskapsstöd till nyanlända. Länsstyrelsen har även genomfört ett antal tematiska erfarenhetsutbyten som inspiration till fortsatt arbete inom ramen för Länsstyrelsens statsbidrag.

Kommunanvisningar

Länsstyrelsen följer Migrationsverkets fördelningsmodell för länstal avseende kommunanvisningar av nyanlända. Ingen kommun har meddelat några formella synpunkter på fördelningen varför Länsstyrelsen beslutat om kommuntal 2023 i enlighet med föreslagna nivåer. Inga omfördelningar har skett i länet avseende andelstal för mottagandet av ensamkommande barn eller fördelningstalen för anvisade personer som omfattas av massflyktsdirektivet.

Samhällsorientering

Inom ramen för EU-projektet REGIN har Länsstyrelsen genom Partnerskap Skåne tagit fram fördjupade metoder för samhällsorientering med fokus på psykisk hälsa och föräldraskapsstöd som visar goda resultat. Länsstyrelsen har under året arbetat med implementering, uppföljning och spridning av resultaten. Länsstyrelsen har även medverkat i Horizon 2020-projektet FOCUS, där en av slutprodukterna var en guide till dynamisk integration där flera delar av arbetet i Partnerskap Skåne lyftes som goda exempel.

1A12 Mänskliga rättigheter och icke-diskriminering

Ett mål inom verksamheten mänskliga rättigheter är att utgöra ett regionalt stöd i kunskapsspridning, lärande och erfarenhetsutbyte om mänskliga rättigheter. Aktiviteter under målet är att sammankalla nätverk och forum för regionalt lärande och erfarenhetsutbyte om mänskliga rättigheter, nationella minoriteters rättigheter och barnrätt. I Kompetensplattformen för mänskliga rättigheter i Skåne har årets två träffar samlat ett 50 deltagare från offentliga aktörer och civilsamhället. Föreläsare har berättat om studier, kartläggningar och tillämpningsmodeller i arbete med jämlikhetsintegrering. Deltagarna vill lära mer om former för strategiskt arbete som ger framgång i det människorättsbaserade arbetet.

Stora Likarättsdagarna i Skåne

Vi har samverkat med Region Skåne kring deras Stora Likarättsdagar. Omkring 600 deltagare, främst yrkesverksamma inom hälso- och sjukvården fick fördjupade kunskaper om diskrimineringskyddet och hur det kan inkluderas i vardagen. Länsstyrelsen ansvarade för fördjupningsspår om mänskliga rättigheter och arbetet mot rasism samt om psykiskt och fysiskt funktionshinder.

MR-konferens i samverkan

Vidare har vi bidragit till genomförande av länsstyrelsernas, Sveriges Kommuner och Regioners (SKR) och Uppsala universitets fyra MR-konferenser i samverkan. Deltagarna har fått veta mer om det nationella MR-arbetet och tagit del av exempel från kommuner och regioner. I Skåne presenterades bland annat Kompetensplattformen för mänskliga rättigheter i Skåne.

Ett annat mål inom verksamheten är att bidra till utveckling av det länsstyrelsegemensamma arbetet. Vi har deltagit i analysgrupp, arbetsgrupp struktur, länsstyrelsernas Agenda 2030 arbetsutskott, storstadsgruppen rasism i arbetslivet och regionala MR-konferenser i samverkan.

1C6 Återfallsförebyggande insatser våld i nära relationer

Länsstyrelsen Skåne har informerat samtliga kommuner om den nya lagstiftningen och om hur de kan förbereda sina verksamheter liksom om telefonlinjen Välj att sluta. För att ge verktyg till att bemöta, motivera och förändra våldsamt beteende hos målgruppen har Länsstyrelsen Skåne upphandlat behandlingsmetoden Samtal om våld. Det är en utbildning på sammanlagt fem dagar genom vilken 14 kommuner och en kvinnojour fått ökad kompetens att arbeta med våldsutövare.

Yrkesverksamma som möter våldsutövare

Vi bjuder även in till nätverksmöten för yrkesverksamma som möter våldsutövare för att möjliggöra erfarenhetsutbyte och ge kompetensstöd samt att få bättre kännedom om kommunernas behov och förutsättningar. Behoven av kompetensutveckling i effektiva behandlingsmetoder är stor liksom frågan om hur kommunerna kan bli bättre på att nå målgruppen och motivera till att ta emot stöd och behandling. Många kommuner organiserar sig nu för att förstärka eller påbörja arbeta med insatser till våldsutövare. Utbildningsatsningen kommer att fortsätta under 2023.

Länsstyrelsen medverkar i utvecklandet av metoden Intimate partner violence intervention (IPVI) i samverkan mellan Malmö stad, Polismyndigheten Region Syd samt Kriminalvården Region Syd. Vi bidrar även till Malmö Universitets följeforskning och effektutvärdering av metoden.

3B17 Anvisningsmodell för ensamkommande barn och anvisning av nyanlända

Den nationella bosättningsgruppen inom länsstyrelsernas integrationsnätverk har representerat länsstyrelserna i Migrationsverkets samråd kring fördelningsmodellen av länstal och bidragit till utvecklingen av modellen. En särskild arbetsgrupp bestående av Migrationsverket, Arbetsförmedlingen, SKR och länsstyrelserna har löpande under året haft dialog om länstal, kommunal och årsplaneringar. Länsstyrelserna har tillsammans med SKR även medverkat i Migrationsverkets samrådsprocess gällande översyn av fördelningsmodellen avseende asylsökande ensamkommande barn.

För mer information om detta, se redovisning av regleringsbrevsuppdragen 3B18 och 3B19 som rapporteras i särskild ordning.

3C7 Länsstrategier för jämställdhet

Arbetet med länsstrategin *Ett jämställt Skåne* har under året fokuserat på ekonomisk jämställdhet och öka kunskapen om sambandet mellan jämställdhet och våldsförebyggande arbete. Vi hade en 8-mars konferens, på temat "betalt och obetalt arbete" som nådde 200 yrkesverksamma. Vi har stöttat kommunerna i arbetet för heltidstjänster och fortsatt vårt arbete med aktiva åtgärder utifrån rapporten Jämställt föräldraskap en arbetsgivarfråga på kommunernas efterfrågan.

Unga flickors otrygghet och hälsa

Fler kommuner och organisationer har fått kunskap om sambandet mellan jämställdhet och våldsförebyggande arbetet där vi gett ett fördjupat stöd till utvalda kommuner som prioriterat frågor kring unga flickors otrygghet och ohälsa. Det och sambandet mellan hur vuxna delar omsorgsarbetet och unga killars attityder till jämställdhet har också varit uppskattade och efterfrågade teman på nätverksträffarna för anslutna till Ett Jämställt Skåne

Strukturerat erfarenhetsutbyte

Länsstyrelsen Skåne har bjudit in myndigheter och universitet/högskolor på regional nivå till strukturerat erfarenhetsutbyte vid tre nätverksträffar. 16 myndigheter och universitet har i samverkan fokuserat på erfarenhetsutbyte kring våld i nära relationer som arbetsgivarfråga,

ekonomiskt våld, utrikes födda kvinnors inträde på arbetsmarknaden samt jämställdhetsutmaningar utifrån uppdrag kopplade till kriget i Ukraina.

Länsstyrelsen Skåne har under året initierat ett länsstyrelseövergripande arbete för att jämföra arbetsvillkoren mellan mans- och kvinnodominerade yrkeskategorier i 230 kommuner och regioner som kommer vara klart under nästa år.

Resultatbedömning

Länsstyrelsen bedömer att verksamheten inom områdena folkhälsa, jämställdhet, mänskliga rättigheter och integration har utvecklats positivt under året och att det samlade resultatet är gott. Nedan motiverar vi detta kort.

Vår satsning på ett samlat stöd för trygga och goda uppväxtvillkor har fortsatt att tas väl emot i kommunerna och har även bidragit till att stärka den regionala samverkan. Det är viktigt att Länsstyrelsens nya uppdrag att stödja den regionala implementeringen av den nationella folkhälspolitikens permanenta för fortsatt utveckling av det regionala arbetet. Vi har börjat kunna se effekter av stödet i de kommuner som vi ger ett fördjupat stöd. Pilotprojektet tillsammans med den nationella samordnaren för Agenda 2030, om effektivare samordning av nationella myndigheter i det främjande arbetet för barn och unga, passar väl in i det arbete vi gör i Skåne och kan ge intressanta resultat under kommande år.

Jämställdhetsarbetet har utvecklats positivt genom att länsstyrelsen har kunnat utgöra en länk mellan nationell, regional och lokal nivå. Nationell styrning genom uppdrag om länsstrategier, JIM och jämställdhetsintegrering av krisledning har lett till större genomslag på regional nivå. En annan bidragande faktor är den nationella länsstyrelsesamordningen och samarbete med Jämställdhetsmyndigheten samt resurser kopplade till uppdragen. Erfarenhetsutbyte mellan myndigheter och kommuner i Skåne har bidragit till ett mer effektivt arbete inom respektive organisation.

Inom området mänskliga rättigheter har vi bidragit till ökad kunskap och inspiration för utveckling av arbetet i olika verksamheter i länet genom bland annat kompetensplattformen. Gensvaret för att delta i insatserna som har erbjudits har varit stort. Vi har arbetat aktivt med samverkan mellan våra rättighetsuppdrag och jämställdhet. En annan framgångsfaktor är att uppföljningen av jämställdhet och mänskliga rättigheter sker i ordinarie system.

Länsstyrelsen bedömer att verksamhetens integrationsarbete har löpt på enligt planering trots stor påverkan utifrån arbetet med skyddsbehövande enligt massflyktsdirektivet. Länsstyrelsens roll som samordnande aktör har varit betydelsefull där våra samverkansinitiativ med kommuner, idéburen sektor, myndigheter och övriga aktörer har setts som positivt. Länsstyrelsen bedömer att kommunerna har kapacitet och beredskap för mottagandet av nyanlända. Den statsbidragsfinansierade verksamheten har bidragit till att utveckla och stärka insatser för asylsökande och nyanlända.

Övrig redovisning

Avsnittet innehåller redovisningar och återrapporteringar enligt:

| Uppgift/Uppdrag | Källa till uppgift/uppdrag |
|---|----------------------------|
| 2 kap. 4§ förordning (2000:605) om årsredovisning och budgetunderlag | Övriga uppdrag |
| 3 kap. 1 och 2§§ förordning (2000:605) om årsredovisning och budgetunderlag | Övriga uppdrag |

Regleringsbrevsuppdrag som ska redovisas i särskild ordning finns listade i bilaga D.

Avsnittet innehåller information som Länsstyrelsen bedömer är av väsentlig betydelse för regeringens uppföljning och prövning enligt 2 kap. 4 § förordning (2000:605) om årsredovisning och budgetunderlag samt uppgifter enligt 3 kap. 1 och 2§§ i samma förordning.

Information av väsentlig betydelse

Länsstyrelsens arbete med covid-19

Under 2022 har Länsstyrelsen Skåne fortsatt arbeta utifrån regeringsuppdraget om testning och vaccination mot covid-19. Uppdraget genomfördes i samverkan med Region Skåne. Länsstyrelsen Skåne bistod med en samordnande roll där vi förde samman kommuner, idéburna organisationer med flera för att rikta insatserna rätt men också för att sprida information om och i samband med insatserna.

En stor del av Länsstyrelsens arbete rörande främjandet av ökad vaccinationsgrad har varit att samordna platser för vaccinationer. Arbetet med att på plats kunna erbjuda vaccinationer och information har lett till ett intensivt samarbete med Region Skåne som pågått under hela 2022. Vaccinationsbussen med mobila vaccinationsteam från Skånes sjukhus har besökt platser där vaccinationsnivån är låg. Länsstyrelsen har planerat besöken, ordnat med nödvändiga tillstånd och erbjudit information på olika språk genom att samhälls- och hälsokommunikatörer har funnits på plats. Genom det goda aktörsgemensamma samarbetet uppnåddes mycket goda resultat.

Länsstyrelsens arbete med tillsyn enligt den tillfälliga covid-19-lagen

Under januari och första veckan av februari 2022 var smittspridningen i samhället fortsatt stor. Länsstyrelsen Skåne prioriterade därför information till och dialog med anordnare av allmänna och privata sammankomster/offentliga tillställningar samt verksamhetsutövare inom handel och sport. Syfte var att tydliggöra att restriktionerna fortfarande gäller och att åtgärder genomförs för att hålla nere smittspridningen.

Fälttillsyn genomfördes på större handelsplatser som tidigare fått informationsutskick för att följa upp efterlevnaden. Det gjordes också informationsinsatser i länets mindre orter. I distanstillsynen låg fokus i första hand på gymanläggningar, allmänna sammankomster och offentliga tillställningar.

I mitten av vecka 6 2022 upphörde de dittills gällande restriktionerna, därefter har Länsstyrelsen Skåne inte bedrivit någon aktiv tillsyn avseende restriktioner kopplade till den

tillfälliga Covid-19 lagen. Länsstyrelsen fortsatte dock att ha beredskap genom omvärldsbevakning för att vara förberedda vid en eventuell återstart. Arbetet fortsatte med att svara på remisser, delta i samverkan, ha fortsatt telefon och e-post bevakning samt med Facebookinlägg för information och rådgivning vid behov. Även en utvärdering av tillsynsuppdraget påbörjades.

Länsstyrelsens informationsinsatser och formella tillsyn har fått positiv återkoppling och varit uppskattad. Många verksamhetsutövare har uttryckt att Länsstyrelsen varit ett viktigt stöd i arbetet med restriktionerna.

Länsstyrelsens arbete till följd av kriget i Ukraina

Den 24 februari gick Länsstyrelsen Skåne upp i stabsläge och aktiverade krisledningsorganisationen. Staben har fyllt en viktig funktion för att hantera regeringsuppdrag och andra parallella händelser med anledning av Rysslands invasion av Ukraina.

Under våren 2022 konstaterades en efterhand minskad påverkan varför myndigheten i mitten av april gick ner i en lägre grad av stabsläge. Krisledningsorganisationen avvecklades den 31 maj med en successiv nedtrappning samt överlämning av uppdrag och uppgifter till den ordinarie verksamheten. Länsstyrelsen Skåne har emellertid hög beredskap att skyndsamt återaktivera krisledningsorganisationen vid ett ytterligare försämrat säkerhetsläge.

I stabsorganisationen bedrevs samordning och regional samverkan med huvudsaklig inriktning den befärade flyktingvågen i främst två linjer; dels att skapa förmåga att ta emot anländande flyktingar med förmåga att transitera vidare från ankomstkommuner, dels hitta boenden och skapa ett strukturerat flöde till Migrationsverkets kontor. Samverkan skedde också med Länsstyrelsen i Blekinge län.

Samverkansmöten

Med anledning av invasionen initierade länsledningen flera olika samverkanskonstellationer på ledningsnivå. Särskilda kommunledningsmöten genomfördes från den 1 mars och fram till sommaren med särskilt fokus på flyktingsituationen. Vid dessa samverkansmöten deltog även Migrationsverket, Försvarmakten, Tullverket samt Polisregion syd. Även Region Skåne och Sydsvenska industri- och handelskammaren ingick i denna ledningssamverkan.

Samverkansmöten med fokus på kriget i Ukraina genomfördes också vid fem tillfällen med ledningarna för statliga myndigheter i länet.

Regionala rådet anpassade sin inriktning utifrån rådande säkerhetsläge och genomförde två möten under året.

Invasionen av Ukraina har tydliggjort vikten av påskynda förmågeutvecklingen i linje med den gemensamma handlingsplan som finns inom den södra militärregionen. Planen har reviderats och ett spår med särskilda prioriteringar har tillkommit. Under året har Länsstyrelsen med länets kommuner och regionen utvecklat en ny regional handlingsplan för civil beredskap. Målsättningen är att handlingsplanen ska färdigställas i början av 2023 som en viktig del i främjandet av en enhetlig planering i Skåne.

Den redan innan krigets utbrott pågående energikrisen förvärrades ytterligare som följd av krigets påverkan på Europas energiförsörjningsförmåga. Myndighetens ledning beslöt under tidig höst att betrakta energisituationen som en särskild händelse och en stab har etablerats för hantering av uppgifter och uppdrag kopplade till energiutmaningen. Ett särskilt kommunledningsmöte med inriktning på frågeställningar rörande energi genomfördes. I samverkan med Energimyndigheten, Svenska Kraftnät och Region Skåne kallades företrädare för företagsbranscher till ett särskilt informationsmöte i oktober.

Sammanställning av väsentliga uppgifter

Sammanställningarna är gjorda enligt 2 kap. 4 § Förordning (2000:605) om årsredovisning och budgetunderlag.

Belopp angivna i tkr.

| Sammanställning väsentliga övriga uppgifter | År 2022 | År 2021 | År 2020 | År 2019 | År 2018 |
|--|---------|---------|---------|---------|---------|
| Beviljad Låneram i Riksgälden | 11 000 | 13 900 | 14 500 | 13 000 | 15 000 |
| Utnyttjad Låneram i Riksgälden | 8 118 | 3 459 | 5 071 | 6 091 | 9 502 |
| Beviljad Räntekontokredit i Riksgälden | 17 000 | 17 000 | 17 000 | 16 300 | 21 000 |
| Utnyttjad Räntekontokredit i Riksgälden | 0 | 0 | 0 | 0 | 0 |
| Ränteintäkter Räntekonto | 1 241 | 0 | 0 | 76 | 61 |
| Räntekostnader Räntekonto | 0 | 0 | 0 | 0 | 0 |
| Budget Avgiftsintäkter som disponeras | 29 885 | 20 700 | 18 720 | 29 770 | 22 030 |
| Utfall mot budget Avgiftsintäkter som disponeras | 19 419 | 29 353 | 28 372 | 17 548 | 19 108 |
| Utfall enligt resultaträkning Avgiftsintäkter som disponeras | 43 108 | 38 405 | 33 970 | 30 788 | 33 650 |
| Budget Avgiftsintäkter som inte disponeras | 32 750 | 32 600 | 31 500 | 29 725 | 26 075 |
| Utfall Avgiftsintäkter som inte disponeras | 42 226 | 34 596 | 32 166 | 31 346 | 31 726 |
| Antal årsarbetskrafter ¹⁾ | 590 | 598 | 527 | 493 | 490 |
| Medeltal anställda ²⁾ | 621 | 636 | 568 | 546 | 535 |
| Driftkostnad per årsarbetskraft | 1 170 | 1 062 | 1 075 | 1 044 | 1 035 |
| Årets kapitalförändring | 3 968 | -25 566 | -30 377 | -4 110 | 6 406 |
| Balanserad kapitalförändring | 84 937 | 110 503 | 140 880 | 144 990 | 138 584 |

¹⁾ Med årsarbetskrafter avses antal anställda personer omräknat till heltidsarbetande. Sammanlagd arbetad tid divideras med en länsstyrelsegenomsnittlig möjlig arbetstid 1 710 timmar.

²⁾ Medeltal anställda beräknas som samtliga månadsanställda reducerat med anställningsperiod samt tjänstledighet om 100 procent. Därutöver räknas timanställdas anställningsomfattning utifrån antalet genomförda arbetstimmar under anställningsperioden.

| Sammanställning väsentliga uppgifter anslagskredit | År 2022 | År 2021 | År 2020 | År 2019 | År 2018 |
|---|---------|---------|---------|---------|---------|
| Beviljad Anslagskredit: Utgiftsområde 01 Rikets styrelse 01 05 001 010 Länsstyrelserna m.m., Skåne län | 10 424 | 10 181 | 8 508 | 8 554 | 8 446 |
| Utnyttjad Anslagskredit: Utgiftsområde 01 Rikets styrelse 01 05 001 010 Länsstyrelserna m.m., Skåne län | 0 | 0 | 0 | 0 | 0 |
| Beviljad Anslagskredit: Utgiftsområde 19 Regional utveckling 19 01 001 010, Skåne län | 5 | 5 | 32 | 95 | 95 |
| Utnyttjad Anslagskredit: Utgiftsområde 19 Regional utveckling 19 01 001 010, Skåne län | 0 | 0 | 0 | 0 | 0 |

| Sammanställning väsentliga uppgifter anslagssparande | År 2022 | År 2021 | År 2020 | År 2019 | År 2018 |
|---|---------|---------|---------|---------|---------|
| Summa anslagssparande: Utgiftsområde 01 Rikets styrelse 01 05 001 010 Länsstyrelserna m.m., Skåne län | 9 736 | 9 651 | 1 195 | 393 | 4 070 |
| Summa anslagssparande: Utgiftsområde 19 Regional utveckling 19 01 001 010, Skåne län | 28 | 15 | 68 | 0 | 0 |

| Sammanställning väsentliga uppgifter tilldelade bemyndigande/åtaganden inom bemyndigande | År 2022 | År 2021 | År 2020 | År 2019 | År 2018 |
|--|---------|---------|---------|---------|---------|
| Tilldelade bemyndigande: Utgiftsområde 19 Regional utveckling 19 01 001 010, Skåne län | 0 | 0 | 1 400 | 2 000 | 2 000 |
| Åtaganden inom bemyndigande: Utgiftsområde 19 Regional utveckling 19 01 001 010, Skåne län | 0 | 0 | 0 | 429 | 427 |

Kommentar till tabellerna sammanställning över väsentliga uppgifter

Vi ser störst variationer mellan åren avseende avgiftsintäkter, både som disponeras och som inte disponeras. Minskningen av avgifter som disponeras bygger till stor del på ett resurssamverkansprojekt som under året flyttades till annan länsstyrelse. Ökningen av avgifter som ej disponeras bygger på en ökning av sanktionsavgifter enligt arbetsmiljölagen.

Avgiftsbelagd verksamhet

Avgiftsbelagd verksamhet redovisas i enlighet med 3 kap. 2 § förordning (2000:605) om årsredovisning och budgetunderlag. Tabellerna i avsnittet visar intäkter, kostnader och utfall för länsstyrelsens avgiftsbelagda verksamhet, enligt den indelningen för åiterrapportering som framgår av budgeten för avgiftsbelagd verksamhet där intäkterna disponeras i regleringsbrevet.

Belopp angivna i tkr.

Avgifter – Offentligrättsliga avgifter

| Verksamhet | År 2020: Ack. utfall | År 2021: Utfall intäkter | År 2021: Utfall kostnader | År 2021: Netto utfall | År 2022: Budget intäkter | År 2022: Utfall intäkter | År 2022: Budget kostnader | År 2022: Utfall kostnader | År 2022: Netto budget | År 2022: Netto utfall | År 2022: Ack. utfall |
|--|----------------------|--------------------------|---------------------------|-----------------------|--------------------------|--------------------------|---------------------------|---------------------------|-----------------------|-----------------------|----------------------|
| Registreringsavgift för jaktområden | 158 | 2 | 0 | 2 | 10 | 0 | 10 | 3 | 0 | -3 | 157 |
| Djur och lantbruk (avgift för extra kontroller m.m.) | -8 948 | 1 808 | 2 789 | -981 | 2 000 | 1 946 | 3 000 | 2 692 | -1 000 | -746 | -10 675 |
| Delgivning | 198 | 178 | 1 | 177 | 175 | 246 | 175 | 0 | 0 | 246 | 622 |
| Övrig offentligrättslig verksamhet | 319 | 1 183 | 1 442 | -258 | 1 200 | 2 229 | 1 200 | 1 246 | 0 | 983 | 1 044 |
| Summa offentligrättsliga avgifter | -8 273 | 3 172 | 4 231 | -1 060 | 3 385 | 4 422 | 4 385 | 3 941 | -1 000 | 480 | -8 852 |

Avgifter – Uppdragsverksamhet

| Verksamhet | År 2020: Ack. utfall | År 2021: Utfall intäkter | År 2021: Utfall kostnader | År 2021: Netto utfall | År 2022: Budget intäkter | År 2022: Utfall intäkter | År 2022: Budget kostnader | År 2022: Utfall kostnader | År 2022: Netto budget | År 2022: Netto utfall | År 2022: Ack. utfall |
|---------------------------------|----------------------|--------------------------|---------------------------|-----------------------|--------------------------|--------------------------|---------------------------|---------------------------|-----------------------|-----------------------|----------------------|
| Resurssamordning | 5 310 | 21 582 | 18 375 | 3 206 | 22 000 | 9 925 | 24 000 | 16 596 | -2 000 | -6 672 | 1 845 |
| Övrig uppdragsverksamhet | -2 046 | 4 599 | 3 705 | 895 | 4 500 | 5 050 | 4 000 | 3 002 | 500 | 2 047 | 897 |
| Summa avgift uppdragsverksamhet | 3 265 | 26 181 | 22 080 | 4 101 | 26 500 | 14 974 | 28 000 | 19 599 | -1 500 | -4 624 | 2 741 |

Kommentar till tabeller avgiftsbelagd verksamhet

Kostnaderna för verksamheten Djur och lantbruk är högre än intäkterna. Detta beror på att:

- 1) Vid vissa kontroller behövs två kontrollanter av arbetsmiljösäl, men regelverket tillåter bara debitering motsvarande en person
- 2) Att kontroller efter anmälan ska ske utan förvarning innebär att vi har många bomkörningar.
- 3) När vi hanterar ärenden där djur saknar ägare finns ingen part att debitera.
- 4) Vissa djurägare har svårt att betala sin kontrollavgift vilket genererar kundförluster.

Resurssamordningen minskade kraftigt i jämförelse med 2021. Detta har bland annat sin förklaring i att ett resurssamordningsprojekt under året flyttat till annan länsstyrelse. Detta påverkar intäkten med ca 4,4 mnkr.

Året i siffror

Avsnittet innehåller redovisningar och återsrapporteringar enligt:

| Uppdrag/Uppgift | Källa till uppgift/uppdrag |
|--|----------------------------|
| 3 kap. 2§ förordning om årsredovisning och budgetunderlag | Övriga uppdrag |
| 2 kap. 4§ förordning om årsredovisning och budgetunderlag | Övriga uppdrag |
| 2.1 ÅR i enhetlig struktur, redovisning av statistik enligt VÅS m.m. | Regleringsbrev |

Regleringsbrevsuppdrag som ska redovisas i särskild ordning finns listade i bilaga D.

Tabell A – Verksamhetskostnader 2020–2022

Belopp angivna i tkr.

| Verksamhetsområde | År 2022 | År 2021 | År 2020 |
|--|----------------|----------------|----------------|
| 20-21 (exkl. 201) Övrig förvaltning ¹⁾ | 20 663 | 29 432 | 19 182 |
| 201 Allmänna val | 12 193 | 1 456 | 953 |
| 25 Trafikföreskrifter | 1 817 | 1 839 | 1 987 |
| 28 Livsmedelskontroll, djurskydd och allmänna veterinära frågor | 37 537 | 32 843 | 33 508 |
| 30 Regional tillväxt | 10 077 | 24 221 | 9 056 |
| 34 Infrastrukturplanering | 2 085 | 2 027 | 2 340 |
| 40 Hållbar samhällsplanering och boende | 18 936 | 18 204 | 16 073 |
| 41 Stöd till boende och energiåtgärder | 9 247 | 14 841 | 14 484 |
| 42 Energi och klimat | 14 876 | 10 336 | 12 874 |
| 43 Kulturmiljö | 11 646 | 11 777 | 11 136 |
| 45 Samhällsskydd och beredskap | 36 966 | 32 763 | 24 336 |
| 46 Civilområde | 0 | 0 | 0 |
| 50 Övergripande och gemensamt för naturvård och miljöskydd | 20 182 | 19 607 | 18 769 |
| 51 Skydd av områden och arter, förvaltning och skötsel av skyddade områden | 134 978 | 102 795 | 79 401 |
| 52 Prövning och tillsyn för skydd av naturen | 11 060 | 8 098 | 9 189 |
| 53 Vattenverksamhet och vattenförvaltning | 19 604 | 22 283 | 20 073 |
| 54 Mineralfyndigheter | 0 | 0 | 1 |
| 55 Miljöfarlig verksamhet | 24 560 | 22 090 | 20 062 |
| 56 Övrigt miljö- och hälsoskydd | 4 922 | 3 693 | 3 448 |
| 57 Föreningade områden, efterbehandling | 10 423 | 7 021 | 5 560 |
| 58 Restaurering | 9 290 | 7 180 | 4 581 |
| 60 Lantbruk och landsbygd | 65 295 | 58 444 | 57 566 |
| 62 Fiske | 5 564 | 4 294 | 9 805 |
| 70 Folkhälsa | 9 923 | 8 355 | 7 974 |
| 80 Jämställdhet | 12 622 | 11 218 | 5 846 |
| 81 Nationella minoriteter | 90 | 281 | 61 |
| 82 Mänskliga rättigheter | 4 303 | 3 664 | 3 191 |
| 85 Integration | 19 175 | 23 437 | 31 222 |
| 10 Myndighetsövergripande verksamhet | 31 135 | 29 487 | 27 367 |
| 11 Administration och intern service | 124 116 | 111 283 | 106 244 |
| 99 Resurssamverkan ²⁾ | 9 452 | 15 642 | 13 270 |
| 20-85 Summa produktion | 528 032 | 482 202 | 422 678 |
| 10-85 Summa verksamhetskostnad exkl. resurssamverkan | 683 283 | 622 972 | 556 290 |
| 10-99 Total verksamhetskostnad³⁾ | 692 735 | 638 615 | 569 560 |

¹⁾ Eftersom allmänna val har inkorporerats i 3 § (3 § p. 1) i förordning (2017:868) med länsstyrelseinstruktion och därmed jämföras med övriga uppgifter, urskiljs VÄS 201 Allmänna val från Övrig förvaltning (VÄS 20–21) fr o m 2018.

²⁾ Den del av kostnader för resurssamverkan som inte avser den egna länsstyrelsen redovisas på denna rad. Länsstyrelsens egen andel redovisas under relevant verksamhetskod, oftast adm. och intern service (11).

³⁾ Totalsumma verksamhetskostnader ska överensstämma med verksamhetskostnader enligt resultaträkningar.

Källa: Länsstyrelsens ekonomisystem Unit4 ERP

Kommentar till Tabell A – Verksamhetskostnader 2020–2022

Verksamhetskostnaderna ökar med ca 54 mnkr.

Merparten av ökningen återfinns inom VÄS 51 - Skydd av områden och arter, förvaltning och skötsel av skyddade områden, vilket är en spegling av de satsningar inom miljöpolitiken 2021-2022. VÄS 11 – Administration och intern service ökar också relativt mycket. Detta beror främst på ökade lokalkostnader samt ökade kostnader för länsstyrelsegemensam förvaltning och IT. För ytterligare information, se kommentarer under respektive verksamhetsområde.

Tabell B1, B2 - Verksamhetskostnader och myndighetsgemensam verksamhet

Belopp angivna i tkr.

Tabell B1 – Verksamhetskostnader 2022

| Verksamhetsområde | Kostnad exkl. OH (tkr) | Kostnad exkl. OH (%) | OH- kostnad (tkr) | OH- kostnad (%) | Kostnad inkl. OH (tkr) | Kostnad inkl. OH (%) |
|--|------------------------------|----------------------------|-------------------------|-----------------------|------------------------------|----------------------------|
| 20-21 (exkl. 201) Övrig förvaltning ¹⁾ | 20 663 | 3,02% | 7 392 | 4,83% | 28 055 | 4,12% |
| 201 Allmänna val | 12 193 | 1,78% | 4 512 | 2,95% | 16 705 | 2,45% |
| 25 Trafikföreskrifter | 1 817 | 0,27% | 757 | 0,49% | 2 574 | 0,38% |
| 28 Livsmedelskontroll, djurskydd och allmänna veterinära frågor | 37 537 | 5,49% | 12 718 | 8,31% | 50 255 | 7,38% |
| 30 Regional tillväxt | 10 077 | 1,47% | 2 983 | 1,95% | 13 060 | 1,92% |
| 34 Infrastrukturplanering | 2 085 | 0,31% | 850 | 0,56% | 2 934 | 0,43% |
| 40 Hållbar samhällsplanering och boende | 18 936 | 2,77% | 6 968 | 4,55% | 25 904 | 3,80% |
| 41 Stöd till boende och energiåtgärder | 9 247 | 1,35% | 3 744 | 2,45% | 12 991 | 1,91% |
| 42 Energi och klimat | 14 876 | 2,18% | 4 618 | 3,02% | 19 494 | 2,86% |
| 43 Kulturmiljö | 11 646 | 1,70% | 3 928 | 2,57% | 15 574 | 2,29% |
| 45 Samhällsskydd och beredskap | 36 966 | 5,41% | 12 544 | 8,20% | 49 510 | 7,27% |
| 46 Civilområde | 0 | 0,00% | 0 | 0,00% | 0 | 0,00% |
| 50 Övergripande och gemensamt för naturvård och miljöskydd | 20 182 | 2,95% | 6 714 | 4,39% | 26 896 | 3,95% |
| 51 Skydd av områden och arter, förvaltning och skötsel av skyddade områden | 134 978 | 19,75% | 21 810 | 14,25% | 156 787 | 23,02% |
| 52 Prövning och tillsyn för skydd av naturen | 11 060 | 1,62% | 4 523 | 2,96% | 15 582 | 2,29% |
| 53 Vattenverksamhet och vattenförvaltning | 19 604 | 2,87% | 7 236 | 4,73% | 26 840 | 3,94% |
| 54 Mineralfyndigheter | 0 | 0,00% | 0 | 0,00% | 0 | 0,00% |
| 55 Miljöfarlig verksamhet | 24 560 | 3,59% | 9 318 | 6,09% | 33 878 | 4,97% |
| 56 Övrigt miljö- och hälsoskydd | 4 922 | 0,72% | 1 959 | 1,28% | 6 881 | 1,01% |
| 57 Föreade områden, efterbehandling | 10 423 | 1,53% | 3 507 | 2,29% | 13 930 | 2,05% |
| 58 Restaurering | 9 290 | 1,36% | 793 | 0,52% | 10 083 | 1,48% |
| 60 Lantbruk och landsbygd | 65 295 | 9,56% | 21 723 | 14,20% | 87 018 | 12,78% |
| 62 Fiske | 5 564 | 0,81% | 841 | 0,55% | 6 406 | 0,94% |
| 70 Folkhälsa | 9 923 | 1,45% | 3 446 | 2,25% | 13 369 | 1,96% |
| 80 Jämställdhet | 12 622 | 1,85% | 2 866 | 1,87% | 15 488 | 2,27% |

| Verksamhetsområde | Kostnad exkl. OH (tkr) | Kostnad exkl. OH (%) | OH-kostnad (tkr) | OH-kostnad (%) | Kostnad inkl. OH (tkr) | Kostnad inkl. OH (%) |
|---|------------------------|----------------------|------------------|----------------|------------------------|----------------------|
| 81 Nationella minoriteter | 90 | 0,01% | 35 | 0,02% | 125 | 0,02% |
| 82 Mänskliga rättigheter | 4 303 | 0,63% | 1 189 | 0,78% | 5 491 | 0,81% |
| 85 Integration | 19 175 | 2,81% | 6 032 | 3,94% | 25 208 | 3,70% |
| 10 Myndighetsövergripande verksamhet | 31 135 | 4,56% | | | | |
| 11 Administration och intern service | 124 116 | 18,16% | | | | |
| 99 Resurssamverkan ²⁾ | 9 452 | | 2 245 | | 11 697 | |
| 20-85 Summa produktion | 528 032 | 77,28% | 153 006 | 100,00% | 681 038 | 100,00% |
| 20-85 varav personalkostnad kontoklass 4 | 367 088 | | | | | |
| 10-85 Summa verksamhetskostnad exkl. resurssamverkan | 683 283 | 100,00% | | | 681 038 | 100,00% |
| 10-99 Total verksamhetskostnad³⁾ | 692 735 | | | | 692 735 | |

¹⁾ Eftersom allmänna val har inkorporerats i 3 § (3 § p. 1) i förordning (2017:868) med länsstyrelseinstruktion och därmed jämföras med övriga uppgifter, urskiljs VÅS 201 Allmänna val från Övrig förvaltning (VÅS 20–21).

²⁾ Den del av kostnader för resurssamverkan som inte avser den egna länsstyrelsen redovisas på denna rad. Länsstyrelsens egen andel redovisas under relevant verksamhetskod, oftast adm. och intern service (11).

³⁾ Totalsumma verksamhetskostnader skall överensstämma med verksamhetskostnaderna enligt resultaträkningen.

Källa: Länsstyrelsens ekonomisystem Unit4 ERP

Tabell B2 – Myndighetsgemensam verksamhet 2022

| Myndighetsgemensam verksamhet | Kostnad exkl. OH (tkr) | Kostnad exkl. OH (%) |
|---|------------------------|----------------------|
| 113-115 Samkostnad nivå 1 - Utrustning och gem service, lokaler och IT-verksamhet ¹⁾ | 78 647 | 21,42% |
| 110-112, 116-119 Samkostnad nivå 2 - Ekonomi- och personaladministration ¹⁾ | 45 470 | 12,39% |
| 100-109 Samkostnad nivå 3 - Myndighetsövergripande verksamhet/ledningsfunktion ¹⁾ | 31 135 | 8,48% |

¹⁾ Summan på nivå 1–3 ska överensstämma med summan av Myndighetsövergripande verksamhet och Administration och intern service. Den procentuella fördelningen skall visa resp. nivåns andel av personalkostnaderna vht 2–8 (kkl 4).

Källa: Länsstyrelsens ekonomisystem Unit4 ERP

Kommentar till Tabell B1, B2 - Verksamhetskostnader 2022 och myndighetsgemensam verksamhet 2022

Verksamhetskostnaderna ökar med ca 54 mnkr.

Merparten av ökningen återfinns inom VÅS 51 - Skydd av områden och arter, förvaltning och skötsel av skyddade områden, vilket är en spegling av de satsningar inom miljöpolitiken 2021-2022. VÅS 11 – Administration och intern service ökar också relativt mycket. Detta beror

främst på ökade lokalkostnader samt ökade kostnader för länsstyrelsegemensam förvaltning och IT. För ytterligare information, se kommentarer under respektive verksamhetsområde.

Andelen myndighetsgemensamma kostnader i förhållande till totala lönekostnader, 42,3 %, är högre än föregående år (39,1 %). Detta är ett trendbrott då andelen minskat de närmaste åren före. Ökningen beror på ökade lokalkostnader samt ökade kostnader för länsstyrelsegemensam förvaltning och IT.

Tabell C – Årsarbetskrafter (ÅA) 2020–2022

| Verksamhetsområde | 2022 ÅA totalt | 2022 ÅA kvinnor | 2022 ÅA män | 2021 ÅA totalt | 2020 ÅA totalt |
|--|-------------------|--------------------|----------------|-------------------|-------------------|
| 20-21 (exkl. 201) Övrig förvaltning ¹⁾ | 22,9 | 14,7 | 8,2 | 40,5 | 24,7 |
| 201 Allmänna val | 18,8 | 13,7 | 5,1 | 1,9 | 1,4 |
| 25 Trafikföreskrifter | 2,4 | 2,2 | 0,2 | 2,5 | 2,8 |
| 28 Livsmedelskontroll, djurskydd och allmänna veterinära frågor | 41,0 | 31,3 | 9,7 | 38,7 | 38,9 |
| 30 Regional tillväxt | 9,5 | 4,8 | 4,7 | 32,4 | 8,1 |
| 34 Infrastrukturplanering | 2,5 | 2,3 | 0,3 | 2,6 | 2,9 |
| 40 Hållbar samhällsplanering och boende | 20,3 | 13,1 | 7,3 | 21,8 | 19,4 |
| 41 Stöd till boende och energiåtgärder | 13,0 | 10,9 | 2,1 | 20,7 | 18,0 |
| 42 Energi och klimat | 14,0 | 8,9 | 5,1 | 12,2 | 14,1 |
| 43 Kulturmiljö | 12,9 | 7,2 | 5,6 | 12,7 | 12,2 |
| 45 Samhällsskydd och beredskap | 37,4 | 20,0 | 17,3 | 38,0 | 29,0 |
| 46 Civilområde | 0,0 | 0,0 | 0,0 | 0,0 | 0,0 |
| 50 Övergripande och gemensamt för naturvård och miljöskydd | 20,8 | 13,9 | 6,9 | 20,1 | 16,9 |
| 51 Skydd av områden och arter, förvaltning och skötsel av skyddade områden | 80,5 | 43,5 | 37,0 | 77,0 | 66,5 |
| 52 Prövning och tillsyn för skydd av naturen | 15,5 | 11,8 | 3,7 | 11,6 | 12,3 |
| 53 Vattenverksamhet och vattenförvaltning | 25,5 | 13,2 | 12,3 | 25,5 | 23,7 |
| 54 Mineralfyndigheter | 0,0 | 0,0 | 0,0 | 0,0 | 0,0 |
| 55 Miljöfarlig verksamhet | 28,8 | 18,9 | 9,9 | 27,7 | 25,1 |
| 56 Övrigt miljö- och hälsoskydd | 6,3 | 3,2 | 3,1 | 5,0 | 4,6 |
| 57 Förorenade områden, efterbehandling | 11,2 | 6,7 | 4,6 | 7,8 | 6,7 |
| 58 Restaurering | 2,1 | 0,9 | 1,2 | 2,2 | 2,4 |
| 60 Lantbruk och landsbygd | 75,5 | 55,5 | 20,0 | 70,0 | 70,8 |
| 62 Fiske | 2,7 | 1,0 | 1,7 | 2,5 | 2,8 |
| 70 Folkhälsa | 10,1 | 8,8 | 1,4 | 8,9 | 8,6 |
| 80 Jämställdhet | 8,2 | 7,6 | 0,6 | 6,1 | 5,8 |
| 81 Nationella minoriteter | 0,1 | 0,1 | 0,0 | 0,1 | 0,1 |
| 82 Mänskliga rättigheter | 3,4 | 3,4 | 0,1 | 3,6 | 3,3 |
| 85 Integration | 19,6 | 13,4 | 6,2 | 24,0 | 28,3 |
| 10 Myndighetsövergripande verksamhet | 20,0 | 10,4 | 9,6 | 17,5 | 16,5 |
| 11 Administration och intern service | 58,2 | 42,2 | 16,0 | 58,0 | 55,5 |
| 99 Resurssamverkan | 6,7 | 4,3 | 2,4 | 6,9 | 5,6 |
| 20-85 Summa årsarbetskrafter produktion | 505,1 | 330,9 | 174,1 | 516,0 | 449,3 |

| Verksamhetsområde | 2022 ÅA totalt | 2022 ÅA kvinnor | 2022 ÅA män | 2021 ÅA totalt | 2020 ÅA totalt |
|--|-------------------|--------------------|----------------|-------------------|-------------------|
| 10-85 Summa årsarbetskrafter exkl. resurssamverkan | 583,4 | 383,5 | 199,8 | 591,5 | 521,3 |
| 10-99 Summa årsarbetskrafter totalt | 590,0 | 387,8 | 202,2 | 598,4 | 526,9 |

¹⁾ Eftersom allmänna val har inkorporerats i 3 § (3 § p. 1) i förordning (2017:868) med länsstyrelseinstruktion och därmed jämföras med övriga uppgifter, urskiljs VÅS 201 Allmänna val från Övrig förvaltning (VÅS 20-21).

Källa: Länsstyrelsens ekonomisystem Unit4 ERP

Kommentar till Tabell C – Årsarbetskrafter (ÅA) 2020–2022

Antalet årsarbetskrafter har minskat med 8,4 eller med ca 1,4 % under 2022 jämfört med 2021. Förklaringen finns till övervägande del i minskade uppdrag avseende bidragsutbetalningar i sambande med covid-19-pandemin (VÅS 41 – stöd till boende och energiåtgärder). För ytterligare information, se kommentarer under respektive verksamhetsområde.

Tabell D – Representation

| Nyckeltal | År 2022 totalt (tkr) | År 2022 per ÅA (kr) | År 2021 totalt (tkr) | År 2021 per ÅA (kr) | År 2020 totalt (tkr) | År 2020 per ÅA (kr) |
|-----------------------|-------------------------|------------------------|-------------------------|------------------------|-------------------------|------------------------|
| Intern representation | 674 | 1 143 | 452 | 755 | 88 | 168 |
| Extern representation | 748 | 1 268 | 126 | 211 | 197 | 374 |

Källa: Länsstyrelsens ekonomisystem Unit4 ERP

Kommentar till Tabell D – Representation

Intern representation ökar både jämfört med pandemiåren och jämfört med åren före pandemin. Utmärkande för året är att vi för första gången på flera år kunnat genomföra ett gemensamt julfirande tillsammans i fysisk form med hela personalen.

Extern representation ökar i förhållande till pandemiåren 2020 och 2021 och är tillbaka på en nivå i paritet med åren före pandemin (773 tkr år 2019). Representationen är relativt jämnt fördelad över samtliga verksamhetsområden.

Tabell E – Lokaler

| Nyckeltal ¹⁾ | Lokal | År 2022 | År 2021 | År 2020 |
|--|-------------------------------|---------------|---------------|---------------|
| Lokalkostnader (tkr), VÅS 103 ²⁾ | Residens | 2 801 | 2 444 | 2 753 |
| Lokalyta (m ²) | Residens | 2 012 | 2 012 | 2 012 |
| Lokalkostnad per m ² (kr) | Residens | 1 392 | 1 215 | 1 368 |
| Lokalkostnader (tkr), VÅS 113 ³⁾ | Lokaler, övriga ³⁾ | 27 733 | 24 137 | 23 949 |
| Lokalyta (m ²) | Lokaler, övriga | 13 159 | 12 338 | 12 338 |
| Lokalkostnad per m ² (kr) | Lokaler, övriga | 2 108 | 1 956 | 1 941 |
| Lokalkostnader per årsarbetskraft (tkr) | Lokaler, övriga | 47 | 40 | 45 |
| Lokalyta per årsarbetskraft (m ²) | Lokaler, övriga | 22 | 21 | 23 |
| Kontorslokalyta (m ²) ⁴⁾ | Kontorslokaler | 12 039 | 11 218 | 11 218 |
| Kontorslokalyta per årsarbetskraft (m ²) | Kontorslokaler | 20 | 19 | 21 |
| Lokalkostnader (tkr) | Lokaler totalt | 30 534 | 26 582 | 26 702 |

¹⁾ Urvalen för lokalkostnaderna som redovisas i denna tabell är inte desamma som de urval som görs för de lokalkostnader som redovisas i resultaträkningen. Dessa tabeller har inte samma definition.

²⁾ Residensets lokalkostnader redovisas under VÅS 103 Servicestöd till ledningen.

³⁾ Med lokaler, övriga avses samtliga utrymmen förutom residenset såsom kontorslokaler, förråd, källare och garage. Med lokalkostnader avses hyra, lokalvård, larm och bevakningskostnader, avskrivningskostnader m.m. Dessa kostnader redovisas under VÅS 113 Lokaler.

⁴⁾ Med kontorslokaler avses ytor ovan mark såsom kontorsrum, biytor som korridorer, toaletter, trapphus, närarkiv, närförråd etc.

Källa: Länsstyrelsens ekonomisystem Unit4 ERP

Kommentar till Tabell E – Lokaler

Lokalkostnaderna ökade under 2022. Myndigheten har vuxit i antal medarbetare under pandemin. Behov av fler kontorsarbetsplatser uppstod därmed i samband med återgång till kontoret efter distansarbetet med anledning av pandemin. Därav den ökade lokalytan. Inflation och extraordinärt höga energipriser har också påverkat lokalkostnaderna.

Tabell F – Redovisning av ärenden 2022

(samtliga ärenden oavsett databas)

| Verksamhetsområde | Ingående balans | Antal inkomna ärenden | Antal upprättade ärenden | Antal beslutade ärenden | Utgående balans | Antal ej beslutade ärenden, äldre än två år |
|--|-----------------|-----------------------|--------------------------|-------------------------|-----------------|---|
| 10-11 Myndighetsövergripande, administration och intern service | 212 | 338 | 1133 | 1393 | 290 | 50 |
| 20-21 (exkl. 201) Övrig förvaltning | 1 353 | 12 113 | 1 926 | 13 793 | 1 599 | 466 |
| 201 Allmänna val | 19 | 381 | 14 | 402 | 12 | 0 |
| 25 Trafikföreskrifter | 79 | 603 | 4 | 627 | 59 | 0 |
| 28 Livsmedelskontroll, djurskydd och allmänna veterinära frågor | 818 | 5 601 | 2 408 | 8 033 | 794 | 6 |
| 30 Regional tillväxt | 113 | 1 013 | 38 | 1 138 | 26 | 3 |
| 34 Infrastrukturplanering | 23 | 92 | 0 | 100 | 15 | 0 |
| 40 Hållbar samhällsplanering och boende | 226 | 2 707 | 58 | 2 800 | 191 | 12 |
| 41 Stöd till boende och energiåtgärder | 408 | 102 | 97 | 346 | 261 | 1 |
| 42 Energi och klimat | 28 | 278 | 18 | 294 | 30 | 6 |
| 43 Kulturmiljö | 503 | 1 966 | 123 | 2 203 | 389 | 22 |
| 45 Samhällsskydd och beredskap | 240 | 410 | 143 | 550 | 243 | 47 |
| 46 Civilområde | 0 | 0 | 0 | 0 | 0 | 0 |
| 50 Övergripande och gemensamt för naturvård och miljöskydd | 314 | 916 | 52 | 980 | 302 | 62 |
| 51 Skydd av områden och arter, förvaltning och skötsel av skyddade områden | 405 | 283 | 449 | 683 | 454 | 73 |
| 52 Prövning och tillsyn för skydd av naturen | 626 | 1 533 | 100 | 1 827 | 432 | 25 |
| 53 Vattenverksamhet och vattenförvaltning | 264 | 548 | 51 | 615 | 248 | 20 |
| 54 Mineralfyndigheter | 0 | 0 | 0 | 0 | 0 | 0 |
| 55 Miljöfarlig verksamhet | 449 | 1 281 | 283 | 1 539 | 474 | 11 |
| 56 Övrigt miljö- och hälsoskydd | 84 | 1 039 | 242 | 1 237 | 128 | 0 |
| 57 Förorenade områden, efterbehandling | 108 | 53 | 64 | 106 | 119 | 15 |
| 58 Restaurering | 40 | 9 | 34 | 34 | 49 | 13 |
| 60 Lantbruk och landsbygd ¹⁾ | 9 541 | 33 132 | 113 | 39 187 | 3 599 | 1 936 |
| 62 Fiske | 14 | 243 | 10 | 258 | 9 | 1 |
| 70 Folkhälsa | 7 | 22 | 167 | 44 | 152 | 0 |
| 80 Jämställdhet | 6 | 10 | 41 | 38 | 19 | 1 |

| Verksamhetsområde | Ingående balans | Antal inkomna ärenden | Antal upprättade ärenden | Antal beslutade ärenden | Utgående balans | Antal ej beslutade ärenden, äldre än två år |
|--|-----------------|-----------------------|--------------------------|-------------------------|-----------------|---|
| 81 Nationella minoriteter | 1 | 1 | 0 | 0 | 2 | 0 |
| 82 Mänskliga rättigheter | 9 | 32 | 17 | 47 | 11 | 1 |
| 85 Integration | 12 | 85 | 77 | 126 | 48 | 3 |
| 10-85 Totalt antal ärenden | 15 902 | 64 791 | 7 662 | 78 400 | 9 955 | 2 774 |
| <i>varav Miljöprövningsdelegationens ärenden</i> | 65 | 81 | 0 | 96 | 50 | 0 |

¹⁾ Under 2022 har huvuddelen av länsstyrelsernas arbete med jordbrukarstöden och landsbygdsstöden skett i Jordbruksverkets IT-system. Dessa system är till största delen färdigbyggda men rättvisande statistik över handlagda ärenden inom området jordbrukarstöd (601) är inte möjliga att hämta ut i sin helhet. För området jordbrukarstöd omfattar ärendestatistiken direktstöden och ansökan om utbetalning av kompensationsstöd, ekologisk produktion och miljöersättningarna för betesmarker och slätterängar, vallodling, minskat kväveläckage samt skyddszoner. Statistik för ansökan om åtaganden och övriga stödformer ingår ej. För landsbygdsstöden (602) redovisas för 2022 komplett ärendestatistik av både ansökningar om stöd och utbetalningar. Det som redovisas här är den ärendestatistik som hämtas från länsstyrelsens ärendehandläggningssystem Platina summerat med ärenden beträffande jordbrukarstöd (direktstöd, betesstöd och kompensationsstöd) och landsbygdsstöd från Jordbruksverkets IT system, BLIS.

Källa: Ärendehandläggningssystemet Platina och Jordbruksverket

Kommentar till Tabell F – Redovisning av ärenden 2022

För de flesta ärendeslag ser balanserna positiva ut. Den stora förändringen jämfört med 2021 är att beslutstakten för VÄS 601 (jordbrukarstöd) har ökat. Under 2021 lade vi stora resurser på arbetet med återkrav för tidigare år (perioden 2015–2019). Detta hade i sin tur en betydande negativ påverkan på Länsstyrelsens måluppfyllelse gällande utbetalningsärenden.

Tabell G – Överklagade beslut 2022

| Verksamhetsområde | Antal överklagade beslut 1) | Antal beslut 2) | Andel överklagade beslut 3) (%) |
|--|-----------------------------|---------------------|---------------------------------|
| 10-11 Myndighetsövergripande, administration och intern service | 2 | 1393 | 0 |
| 20-21 (exkl. 201) Övrig förvaltning | 31 | 13 793 | 0 |
| 201 Allmänna val | 4 | 402 | 1 |
| 25 Trafikföreskrifter | 89 | 627 | 14 |
| 28 Livsmedelskontroll, djurskydd och allmänna veterinära frågor | 180 | 8 033 | 2 |
| 30 Regional tillväxt | 3 | 1138 | 0 |
| 34 Infrastrukturplanering | 0 | 100 | 0 |
| 40 Hållbar samhällsplanering och boende | 377 | 2 800 | 13 |
| 41 Stöd till boende och energiåtgärder | 18 | 2 648 ⁴⁾ | 1 |
| 42 Energi och klimat | 0 | 294 | 0 |
| 43 Kulturmiljö | 2 | 2 203 | 0 |
| 45 Samhällsskydd och beredskap | 9 | 550 | 2 |
| 46 Civilområde | 0 | 0 | |
| 50 Övergripande och gemensamt för naturvård och miljöskydd | 112 | 980 | 11 |
| 51 Skydd av områden och arter, förvaltning och skötsel av skyddade områden | 7 | 683 | 1 |
| 52 Prövning och tillsyn för skydd av naturen | 49 | 1 827 | 3 |
| 53 Vattenverksamhet och vattenförvaltning | 11 | 615 | 2 |
| 54 Mineralfyndigheter | 0 | 0 | |
| 55 Miljöfarlig verksamhet | 30 | 1 539 | 2 |
| 56 Övrigt miljö- och hälsoskydd | 7 | 1 237 | 1 |
| 57 Förorenade områden, efterbehandling | 1 | 106 | 1 |
| 58 Restaurering | 0 | 34 | 0 |
| 60 Lantbruk och landsbygd | 93 | 39 187 | 0 |
| 62 Fiske | 0 | 258 | 0 |
| 70 Folkhälsa | 0 | 44 | 0 |
| 80 Jämställdhet | 0 | 38 | 0 |
| 81 Nationella minoriteter | 0 | 0 | |
| 82 Mänskliga rättigheter | 0 | 47 | 0 |
| 85 Integration | 0 | 126 | 0 |
| 10-85 Totalt antal ärenden | 1 025 | 80 702 | 1 |
| <i>varav Miljöprövningsdelegationens ärenden</i> | 17 | 96 ⁵⁾ | 18 |

¹⁾ Avser beslut som överklagats till högre instans år 2022, oavsett vilket år som beslutet är fattat.

²⁾ Avser beslut som fattats av länsstyrelsen under år 2022.

³⁾ Avser antalet överklagade beslut under år 2022 dividerat med antalet beslut under år 2022.

4) Antalet beslut skiljer sig åt från antalet beslut i tabell F beroende på att registreringen och definitionen av beslutsdatum i integrationen med Boverkets ärendehanteringssystem fungerar på ett annat sätt än i ärendehanteringssystemet Platina.

5) Siffran avser Miljöprövningsdelegationens beslut avseende prövning av miljöfarlig verksamhet 2022 och korrelerar med antal beslutade ärenden i tabell F.

Källa: Ärendehandläggningssystemet Platina och Jordbruksverket.

Kommentar till Tabell G – Överklagade beslut 2022

Siffrorna skiljer sig åt mellan ärendeslagen, men generellt är det relativt få beslut som överklagas. För de VÄS-koder där vi har störst andel överklagade beslut (25 Trafikföreskrifter, 40 Hållbar samhällsplanering och boende, 50 Övergripande och gemensamt för naturvård och miljöskydd och Miljöprövningsdelegationens ärenden) ligger andelen överklagade beslut på liknande nivåer som för 2020 och 2021.

Tabell H – Överklagade beslut som ändrats i högre instans 2022

| Verksamhetsområde | Antal överklagade beslut med dom i högre instans ¹⁾ | varav antal ändrade beslut i högre instans ²⁾ | Andel ändrade beslut (%) ³⁾ |
|--|--|--|--|
| 10-11 Myndighetsövergripande, administration och intern service | 3 | 1 | 33 |
| 20-21 (exkl. 201) Övrig förvaltning | 27 | 4 | 15 |
| 201 Allmänna val | 2 | 1 | 50 |
| 25 Trafikföreskrifter | 66 | 9 | 14 |
| 28 Livsmedelskontroll, djurskydd och allmänna veterinära frågor | 163 | 34 | 21 |
| 30 Regional tillväxt | 12 | 0 | 0 |
| 34 Infrastrukturplanering | 0 | 0 | |
| 40 Hållbar samhällsplanering och boende | 370 | 70 | 19 |
| 41 Stöd till boende och energiätgärder | 23 | 0 | 0 |
| 42 Energi och klimat | 0 | 0 | - |
| 43 Kulturmiljö | 7 | 1 | 14 |
| 45 Samhällsskydd och beredskap | 7 | 2 | 29 |
| 46 Civilområde | 0 | 0 | - |
| 50 Övergripande och gemensamt för naturvård och miljöskydd | 127 | 27 | 21 |
| 51 Skydd av områden och arter, förvaltning och skötsel av skyddade områden | 8 | 2 | 25 |
| 52 Prövning och tillsyn för skydd av naturen | 46 | 13 | 28 |
| 53 Vattenverksamhet och vattenförvaltning | 19 | 8 | 42 |
| 54 Mineralfyndigheter | 0 | 0 | - |
| 55 Miljöfarlig verksamhet | 19 | 10 | 53 |
| 56 Övrigt miljö- och hälsoskydd | 12 | 1 | 8 |
| 57 Förorenade områden, efterbehandling | 2 | 1 | 50 |
| 58 Restaurering | 0 | 0 | - |
| 60 Lantbruk och landsbygd | 67 | 12 | 18 |
| 62 Fiske | 1 | 0 | 0 |
| 70 Folkhälsa | 0 | 0 | - |
| 80 Jämställdhet | 0 | 0 | - |
| 81 Nationella minoriteter | 0 | 0 | - |
| 82 Mänskliga rättigheter | 0 | 0 | - |
| 85 Integration | 0 | 0 | - |
| 10-85 Totalt antal ärenden | 981 | 196 | 20 |
| <i>varav Miljöprövningsdelegationens ärenden</i> | 12 | 7 | 58 |

¹⁾ Avser antalet beslut som överklagats i högre instans vars domar/beslut inkommit till länsstyrelsen under 2022.

²⁾ Avser beslut som ändrats under 2022 på grund av domar/beslut i högre instans.

³⁾ Antal ändrade beslut i högre instans under år 2022 dividerat med antal beslut som överklagats till högre instans med dom/beslut under år 2022.

Källa: Ärendehandläggningssystemet Platina

Kommentar till Tabell H – Överklagade beslut som ändrats i högre instans 2022

Andelen ändrade beslut skiljer sig åt mellan olika ärendeslag. Ett fåtal ärendeslag står för en stor andel av överklagandena. Inga större förändringar jämfört med 2020 och 2021.

Tabell I – Handläggningstider

| VÅS och ärendeslag med gemensamma mål | Mål dagar 2020–2022 | Utfall (%) 2022 | Utfall (%) 2021 | Utfall (%) 2020 | Medel-antal dagar 2022 | Medel-antal dagar 2021 | Medel-antal dagar 2020 |
|---|---------------------|-----------------|-----------------|-----------------|------------------------|------------------------|------------------------|
| 202 Anmälan om svenskt medborgarskap ¹⁾ | 45 | 98 | 98 | 95 | 12 | 15 | 12 |
| 204 Begravningsfrågor ¹⁾ | 45 | 100 | 100 | 100 | 5 | 4 | 6 |
| 212 Auktorisation av bevakningsföretag ¹⁾ | 180 | 100 | 83 | 100 | 124 | 109 | 116 |
| 282 Ansökan om tillstånd enligt 6 kap 4§ djurskyddslagen ²⁾ | 90 | 97 | 97 | 91 | 14 | 14 | 28 |
| 282 Ansökan om förprovning djurstall ²⁾ | 56 | 100 | 100 | 99 | 27 | 32 | 35 |
| 282 Anmälningsärenden djurskydd | 90 | 91 | 94 | 94 | 37 | 32 | 32 |
| 403 Överklagade av lov, förhandsbesked | 150 | 99 | 100 | 100 | 37 | 45 | 46 |
| 403 Överklagande av bygglov för bostäder, dock ej fritidsbostäder | 120 | 100 | 100 | 100 | 29 | 41 | 40 |
| 403 Överklagande av kommuns beslut enligt plan- och bygglagen | 180 | 96 | 99 | 98 | 80 | 80 | 69 |
| 505 Överklagade kommunala beslut Miljöbalken m.fl. författn. | 180 | 94 | 88 | 96 | 95 | 112 | 88 |
| 525 Samråd enligt 12 kap. 6§ Miljöbalken | 42 | 76 | 75 | 69 | 52 | 40 | 50 |
| 526 Granskning av kommunal strandskyddsdispens ³⁾ | 21 | 98 | 93 | 96 | 13 | 15 | 14 |
| 551 Prövning miljöfarlig verksamhet 9 kap. Miljöbalken - Ansökan om tillstånd (konc) ^{2, 4)} | 180 | 83 | 81 | 68 | 166 | 193 | 222 |
| 555 Anmälan ändring tillståndspliktig miljöfarlig verksamhet | 75 | 88 | 83 | 87 | 48 | 50 | 43 |
| 562 Prövning av avfall och producentansvar | 40 | 93 | 89 | 59 | 27 | 25 | 43 |
| 566 Tillsyn av avfall och producentansvar | 30 | 99 | 99 | 70 | 15 | 13 | 23 |
| 602 Ansökan om stöd till landsbygdsutvecklingsåtgärder – Företagsstöd ^{5,6)} | 180 | 12 | 20 | 27 | 456 | 449 | 342 |
| 602 Ansökan om stöd till landsbygdsutvecklingsåtgärder – Projektstöd ^{5, 6)} | 180 | 80 | 47 | 22 | 239 | 290 | 462 |
| 602 Ansökan om stöd till landsbygdsutvecklingsåtgärder – Miljöinvesteringar ^{5, 6)} | 180 | 63 | 65 | 94 | 267 | 151 | 91 |
| 622 Ansökan om stöd från Fiskerifonden - Företagsstöd ^{5, 6, 8)} | 180 | 100 | - | - | 90 | - | - |

| VÅS och ärendeslag med gemensamma mål | Mål dagar 2020–2022 | Utfall (%) 2022 | Utfall (%) 2021 | Utfall (%) 2020 | Medelantal dagar 2022 | Medelantal dagar 2021 | Medelantal dagar 2020 |
|---|---------------------|-----------------|-----------------|-----------------|-----------------------|-----------------------|-----------------------|
| 622 Ansökan om stöd från Fiskerifonden - Projektstöd ^{5, 6)} | 180 | | | | | | |
| 602 Ansökan om utbetalning av stöd till landsbygdsutvecklingsåtgärder- Företagsstöd ^{6, 7)} | 120 | 94 | 93 | 91 | 69 | 63 | 75 |
| 602 Ansökan om utbetalning av stöd till landsbygdsutvecklingsåtgärder – Projektstöd ^{6, 7)} | 120 | 64 | 84 | 86 | 105 | 78 | 83 |
| 602 Ansökan om utbetalning av stöd till landsbygdsutvecklingsåtgärder – Miljöinvesteringar ^{6, 7)} | 120 | 90 | 87 | 85 | 122 | 80 | 77 |
| 622 Ansökan om utbetalning av stöd från Fiskerifonden – Företagsstöd ^{6, 7, 8)} | 120 | 100 | - | - | 62 | - | - |
| 622 Ansökan om utbetalning av stöd från Fiskerifonden – Projektstöd ^{6, 7)} | 120 | | | | | | |
| 623 Ansökan tillstånd flyttning och utplantering av fisk | 30 | 100 | 95 | 94 | 22 | 21 | 10 |
| 623 Ansökan om förordnande som fisketillsynsman | 40 | 79 | 85 | 57 | 33 | 28 | 34 |

¹⁾ Ärendeslaget är koncentrerat till länsstyrelserna i Stockholms, Östergötlands, Skåne, Västra Götalands, Dalarnas, Västernorrlands och Norrbottens län.

²⁾ Målet är satt från komplett ansökan.

³⁾ Enligt 19 kap 3 b § Miljöbalken.

⁴⁾ Ärendeslaget är koncentrerat till länsstyrelserna i Stockholms, Uppsala, Östergötlands, Kalmar, Skåne, Hallands, Västra Götalands, Örebro, Dalarnas, Västernorrlands, Västerbottens och Norrbottens län.

⁵⁾ Handläggningstid, ansökan om stöd: Mätning från att ansökan kom in till Länsstyrelsen fram till att Länsstyrelsen har fattat beslut om stöd. Målsättning för handläggningstiderna gäller för alla ansökningar oberoende av vilket år de kom in. 90 procent av ansökningarna om stöd ska vara beslutade inom 6 månader.

⁶⁾ Målet enligt SUSS PoF (Styr- och Uppföljningssystem i Samverkan för LB/Fiskestöden) Hämtas från Jordbruksverkets uppföljningsverktyg BLIS.

⁷⁾ Handläggningstid, ansökan om utbetalning: Mätning från att ansökan om utbetalning kom in till Länsstyrelsen fram till beslut. Målsättning för handläggningstiderna gäller för alla ansökningar oberoende av vilket år de kom in. 90% av ansökningarna om utbetalning ska vara beslutade inom 4 månader.

⁸⁾ Antalet beslutade ärenden för enskilda år understiger 10 och redovisas då inte i tabellen.

Källa: Ärendehanteringssystemet Platina och Jordbruksverket

Kommentar till Tabell I – Handläggningstider

Vad gäller måluppfyllelse avseende handläggningstider i förhållande till de länsstyrelsegemensamma LISA-målen är utfallet gott. Måluppfyllelsen för år 2022 är 94 %, vilket är en procentenhet lägre än 2021, men fortfarande goda siffror. Målsättningen för respektive ärendeslag är ett utfall på 90 % måluppfyllelse, vilket vi uppnår för 14 av de 18 ärendeslag som mäts.

Kommentar 602 och 622:

Ansökan om stöd

Under 2022 har rimlighetsbedömningen varit särskilt tidskrävande då det varit svårt att få in dubbla offerter eller jämförande prisuppgifter. Länsstyrelsen noterar även att den generella ekonomiska osäkerheten gör banker försiktiga. Tidigare lånelöften förnyas bara delvis, ofta i ett sent skede av handläggningen. Under pandemin har personal i viss mån prioriterats till stabsarbete och under 2022 även till valarbete, vissa län har även handlagt krisstöd, vilket påverkat handläggningstiderna.

Ansökan om utbetalning

Länsstyrelsen har fokuserat på handläggning av utbetalningar för att underlätta för utsatta grupper av sökande att klara likviditeten. Handläggningstiderna har generellt god måluppfyllnad. Det har dock varit tidskrävande att genomföra de kompletterande rimlighetsbedömningar av utgifter som krävs enligt handläggningsrutinerna. Detta har förlängt handläggningstiderna under hela 2022. Dessutom har ärenden som tagits ut för ”kontroll på plats” ofta fått vänta länge på besöket och därmed har handläggningstiderna även för dessa ärenden väsentligt förlängts.

Finansiell redovisning

Avsnittet innehåller redovisningar och återrapporteringar enligt:

| Uppdrag/Uppgift | Källa till uppgift/uppdrag |
|---|----------------------------|
| 7 kap. 2 § förordning (2000:605) om årsredovisning och budgetunderlag | Övriga uppdrag |

Resultaträkning

| Resultaträkning (tkr) | 2022 | 2021 | Not |
|---|-----------------|-----------------|-----------|
| Verksamhetens intäkter | | | |
| Intäkter av anslag | 355 093 | 323 640 | 1 |
| Intäkter av avgifter och andra ersättningar | 43 108 | 38 405 | 2 |
| Intäkter av bidrag | 291 942 | 277 885 | 3 |
| Finansiella intäkter | 1 370 | 58 | 4 |
| Summa | 691 513 | 639 989 | |
| Verksamhetens kostnader | | | |
| Kostnader för personal | -439 909 | -431 700 | 5 |
| Kostnader för lokaler | -34 967 | -30 027 | 6 |
| Övriga driftskostnader | -215 365 | -174 027 | 7 |
| Finansiella kostnader | -178 | -89 | 8 |
| Avskrivningar och nedskrivningar | -2 316 | -2 772 | 9 |
| Summa | -692 735 | -638 615 | |
| Verksamhetsutfall | -1 222 | 1 374 | |
| Uppbördsverksamhet | | | |
| Intäkter av avgifter m.m. som inte disponeras | 42 226 | 34 596 | 10 |
| Medel som tillförts statens budget från uppbördsverksamhet | -42 226 | -34 596 | 11 |
| Saldo | 0 | 0 | |
| Transfereringar | | | |
| Medel som erhållits från statens budget för finansiering av bidrag | 408 | 6 710 | 12 |
| Medel som erhållits från myndigheter för finansiering av bidrag | 290 636 | 307 900 | 13 |
| Övriga erhållna medel för finansiering av bidrag | 53 248 | 36 212 | 14 |
| Avsättning till/upplösning av fonder m.m. för transfereringsändamål | 52 | -113 | 15 |
| Lämnade bidrag | -339 155 | -377 650 | 16 |
| Saldo | 5 190 | -26 940 | |
| Årets kapitalförändring | 3 968 | -25 566 | 17 |

Balansräkning

| Tillgångar (tkr) | 2022-12-31 | 2021-12-31 | Not |
|--|----------------|----------------|-----|
| Immateriella anläggningstillgångar | | | |
| Balanserade utgifter för utveckling | 0 | 0 | |
| Rättigheter och andra immateriella anläggningstillgångar | 0 | 0 | |
| Förskott avseende immateriella anläggningstillgångar | 0 | 0 | |
| Summa | 0 | 0 | 18 |
| Materiella anläggningstillgångar | | | |
| Förbättringsutgifter på annans fastighet | 909 | 554 | |
| Maskiner, inventarier, installationer m.m. | 7 810 | 3 505 | |
| Pågående nyanläggningar | 0 | 0 | |
| Förskott avseende materiella anläggningstillgångar | 0 | 0 | |
| Summa | 8 719 | 4 059 | 19 |
| Utlåning | | | |
| Utlåning | 0 | 0 | |
| Summa | 0 | 0 | |
| Kortfristiga fordringar | | | |
| Kundfordringar | 7 386 | 3 285 | 20 |
| Fordringar hos andra myndigheter | 36 836 | 37 885 | 21 |
| Övriga kortfristiga fordringar | 65 359 | 57 574 | 22 |
| Summa | 109 581 | 98 744 | |
| Periodavgränsningsposter | | | |
| Förutbetalda kostnader | 9 823 | 8 609 | |
| Upplupna bidragsintäkter | 30 393 | 51 252 | |
| Övriga upplupna intäkter | 2 556 | 4 299 | |
| Summa | 42 772 | 64 160 | 23 |
| Avräkning med statsverket | | | |
| Avräkning med statsverket | 34 168 | 84 463 | |
| Summa | 34 168 | 84 463 | 24 |
| Kassa och bank | | | |
| Behållning räntekonto i Riksgäldskontoret | 160 241 | 177 774 | 25 |
| Övriga tillgodohavanden i Riksgäldskontoret | 16 525 | 10 534 | 26 |
| Kassa och bank | 154 | 59 | 27 |
| Summa | 176 921 | 188 367 | |
| Summa tillgångar | 372 161 | 439 794 | |

| Kapital och skulder (tkr) | 2022-12-31 | 2021-12-31 | Not |
|---|-------------------|-------------------|------------|
| Myndighetskapital | | | |
| Statskapital | 73 | 73 | |
| Donationskapital | 0 | 0 | |
| Balanserad kapitalförändring | 84 937 | 110 503 | |
| Kapitalförändring enligt resultaträkningen | 3 968 | -25 566 | |
| Summa | 88 978 | 85 010 | 28 |
| Fonder | | | |
| Fonder | 278 | 331 | |
| Summa | 278 | 331 | 15 |
| Avsättningar | | | |
| Avsättningar för pensioner och liknande förpliktelser | 120 | 120 | 29 |
| Övriga avsättningar | 5 847 | 6 084 | 30 |
| Summa | 5 967 | 6 204 | |
| Skulder m.m. | | | |
| Lån i Riksgäldskontoret | 8 118 | 3 459 | 31 |
| Räntekontokredit i Riksgäldskontoret | 0 | 0 | 32 |
| Kortfristiga skulder till andra myndigheter | 30 159 | 28 686 | 33 |
| Leverantörsskulder | 25 429 | 28 896 | 34 |
| Övriga kortfristiga skulder | 12 014 | 12 819 | 35 |
| Depositioner | 16 266 | 10 531 | 36 |
| Summa | 91 987 | 84 392 | |
| Periodavgränsningsposter | | | |
| Upplupna kostnader | 37 272 | 36 721 | |
| Öföbrukade bidrag | 147 679 | 227 137 | |
| Övriga förutbetalda intäkter | 0 | 0 | |
| Summa | 184 951 | 263 858 | 37 |
| Summa kapital och skulder | 372 161 | 439 794 | |

Anslagsredovisning

Redovisning mot anslag

Belopp i tkr

| Anslag | Ingående överföringsbelopp | Årets tilldelning enligt regleringsbrev | Omdisponerat anslagsbelopp | Utnyttjad del av medgivet överskridande | Indragning | Totalt disponibelt belopp | Utgifter | Utgående överföringsbelopp | NOT |
|---|----------------------------|---|----------------------------|---|------------|---------------------------|-----------------|----------------------------|-----|
| Utgiftsområde 1 | | | | | | | | | |
| Rikets styrelse | | | | | | | | | |
| 01 05 001 010 | | | | | | | | | |
| Länsstyrelserna m.m., Skåne län | 9 651 | 349 152 | 6 535 | 0 | 0 | 365 338 | -355 602 | 9 736 | 38 |
| Utgiftsområde 19 | | | | | | | | | |
| Regional tillväxt | | | | | | | | | |
| 19 01 001 010 | | | | | | | | | |
| Regionala tillväxtåtgärder, Skåne län | 15 | 100 | 0 | 0 | -15 | 100 | -72 | 28 | 39 |
| Summa | 9 666 | 349 252 | 6 535 | 0 | -15 | 365 438 | -355 673 | 9 765 | |

Redovisning mot inkomsttitel

Belopp i tkr

| Inkomsttitel | Beräknat belopp | Inkomster | NOT |
|---|-----------------|---------------|-----------|
| 2511 Expeditions- och ansökningsavgifter | 3 200 | 3 561 | |
| 2537 Miljöskyddsavgift Tåktavgift | 22 000 | 22 800 | |
| 2552 01 Stiftelser, tillsynsavgift | 750 | 739 | |
| 2552 02 Stiftelser, registerhållningsavgift | 1 200 | 1 149 | |
| 2552 03 Avgifter enligt avfallsförordningen | 800 | 808 | |
| 2552 04 Övriga avgifter vid länsstyrelserna | 0 | -3 | |
| 2714 01 Sanktionsavgifter | 3 500 | 10 012 | |
| 2714 05 Brott mot utlänningslagen | 500 | 984 | |
| 2714 06 Övriga sanktionsavgifter | 500 | 810 | |
| 2811 9 Övriga inkomster | 300 | 1 366 | |
| Summa | 32 750 | 42 226 | 10 |

Redovisning av beställningsbemyndiganden

Belopp i tkr

| Anslag / Anslagsbenämning | Tilldelat bemyndigande | Ingående åtaganden 2022 | Utestående åtaganden 2022 | Utestående åtagandenas fördelning per år | | | NOT |
|---|------------------------|----------------------------|------------------------------|--|------|--|-----|
| | | | | 2023 | 2024 | | |
| 19 01 001 010 Regionala tillväxtåtgärder, Skåne län | 0 | 0 | 0 | 0 | 0 | | 39 |

Tilläggsupplysningar och noter

Allmänt

Belopp redovisas i tusentals kronor (tkr) där annat ej anges. De flesta belopp i resultatredovisning och de finansiella delarna är framtagna med hjälp av ett länsstyrelsegemensamt rapportpaket i Excel. Det innebär att talen innehåller decimaler, vilket ger avrundningsdifferenser.

Länsstyrelsens redovisning följer god redovisningssed enligt 6 § förordning (2000:606) om myndigheters bokföring. Brytdatum, det datum då löpande bokföring på räkenskapsåret avslutas, är den 5 januari 2023.

Årsredovisningen är upprättad i enlighet med förordningen (2000:605) om årsredovisning och budgetunderlag (FÅB) samt Ekonomistyrningsverkets föreskrifter och allmänna råd till förordningen.

Med årsarbetskrafter avses antal anställda personer omräknat till heltidsarbetande. Sammanlagd arbetad tid divideras med en länsstyrelsegenomsnittlig möjlig arbetstid = 1 710 timmar. Medeltal anställda beräknas som samtliga månadsanställda reducerat med anställningsperiod samt tjänstledighet om 100 procent. Därutöver räknas timanställdas anställningsomfattning utifrån antalet genomförda arbetstimmar under anställningsperioden.

Avvikelser från generella ekonomiadministrativa regler

I regleringsbrevet 2022 har regeringen beslutat om följande undantag från det ekonomiadministrativa regelverket:

- ”Bestämmelsen i 3 kap. 1 § andra stycket förordningen (2000:605) om årsredovisning och budgetunderlag om att resultatredovisningen ska omfatta antalet och styckkostnaden för handläggningen av ärendeslag som omfattar ett stort antal ärenden, ska inte tillämpas på länsstyrelserna.”
- ”Med undantag från vad som gäller enligt 3 kap. 1 § tredje stycket och 3 kap. 2 § förordningen om årsredovisning och budgetunderlag, ska verksamhetskostnader och årsarbetskrafter redovisas i en för länsstyrelserna enhetlig struktur efter närmare anvisningar från Länsstyrelsen i Örebro län.”

Redovisnings- och värderingsprinciper

Periodavgränsningsposter

Inkomna fakturor t.o.m. brytdag har bokförts. Fakturor som erhålls efter brytdagen redovisas som periodavgränsningsposter. Beloppsgränsen för periodavgränsningsposter har fastställts till 20 tkr.

Löpande under året periodiseras förutbetalda kostnader såsom hyror med mera för att kostnaden ska belasta rätt period. Skulder till personalen i form av kompledighet och semesterlöner redovisas månadsvis och värderas i samband med bokslut.

Erhållna bidrag som inte förbrukats periodiseras och redovisas som oförbrukade bidrag. Kostnader motsvarande bidragsbelopp som ännu inte erhållits, periodiseras och redovisas som upplupna bidragsintäkter.

Anläggningstillgångar

Tillgångar med en ekonomisk livslängd om minst 3 år och ett anskaffningsvärde på minst ett halvt basbelopp redovisas som anläggningstillgångar. Immateriella anläggningstillgångar vid anskaffningsvärde på minst 100 tkr och för förbättringsutgifter på annans fastighet på minst 50 tkr och markanläggningar som klassas som infrastrukturella tillgångar (naturmiljötillgång) på minst 250 tkr.

Stationära och bärbara persondatorer kostnadsförs direkt på grund av den tekniska utvecklingen och prisnivån samt för bärbara datorer då de utsätts för extra stort slitage.

På anskaffningsvärdet görs linjär avskrivning månadsvis.

| Tillgångstyp | Avskrivningsplan |
|--|--|
| Immateriella anläggningstillgångar | 5 år |
| Markanläggningar | Respektive komponents nyttjande period |
| Förbättringsutgift på annans fastighet | Högst 7 år |
| Maskiner | 5 år |
| IT-teknisk utrustning | 3 år |
| Leasingavtal | 3 år |
| Bilar och transportmedel | 5 år |
| Konst | Ingen avskrivning |
| Övriga inventarier | 5 år |
| Pågående nyanläggningar | Avskrivning startas vid färdigställning och inplacering i anläggningsgrupp |

Jordfonden

Jordfondens fastigheter värderas till inköpspris, med justering för gjorda åtgärder. Enligt regleringsbrev 2022 avseende utgiftsområde 23 anslag 1:20 anslagspost 2 villkor 6 ska vinst vid försäljning redovisas som statskapital och återinvesteras i Jordfonden, även förluster ska föras till statskapital.

Lånefordringar

Länsstyrelsen gör bedömning av nedskrivningsbehov inför årsbokslut.

Värdering av fordringar och skulder

Fordringar har tagits upp till det belopp som efter individuell prövning beräknas bli betalt. Fordringar och skulder i utländsk valuta har värderats till balansdagens kurs.

Lönegarantifordran värdegreras kollektivt med 95 procent, vilket motsvarar det erfarenhetsmässiga sambandet mellan utbetalningar och utdelningar.

Uppgifter om rådsledamöter enligt 7 kap. 2 § förordningen om årsredovisning och budgetunderlag

Redovisning av skattepliktiga ersättningar och andra förmåner till rådsledamöter och ledande befattningshavare samt uppgift om uppdrag som styrelse- eller rådsledamot i andra statliga myndigheter samt uppdrag som styrelseledamot i aktiebolag.

| Namn | Ersättning (kronor) | Andra uppdrag |
|-----------------|---------------------|---|
| Länsledning | | |
| Anneli Hulthén | 1 394 707 | |
| Ola Melin | 1 208 638 | |
| Insynsråd | | |
| Sofie Carlsson | 3 400 | |
| Pia Kinhult | 0 | LTH fakultetsstyrelse, Lunds universitet SMILE Incubator AB Medicon Village Innovation AB Brilliantz AB Rolloguard AB SensoDetect AB |
| Rikard Larsson | 5 700 | Backagårdens kurs och konferenscenter AB |
| Agneta Påander | 7 200 | Bonsai Media AB Påander Partner AB |
| Hans Ramel | 5 300 | Krinova AB |
| Håkan Schroeder | 3 800 | |
| Kerstin Tham | 5 300 | Medeon AB Öresundsinstitutets styrelse Nationella vårdkompetensrådet Stiftelsen Konung Gustaf V:s Jubileumsfond |

Källa: Länsstyrelsens uppföljningsystem LISA.

Noter till resultaträkning

| Not | 1 Intäkter av anslag | 2022 | 2021 |
|-----|--|----------------|----------------|
| | 01 05 001 010 Förvaltningsanslag | 355 193 | 323 847 |
| | 19 01 001 010 Regionala tillväxtåtgärder | 72 | 85 |
| | Summa intäkter av anslag | 355 265 | 323 931 |

Skillnaden mellan summan av intäkter av anslag samt medel som erhållits från statens budget för finansiering av bidrag i resultaträkningen och utgifter i anslagsredovisningen beror på anslagsavräknad semesterlöneskuld intjänad till och med 2008 enligt övergångsbestämmelsen till 16 § anslagsförordningen.

| Not | 2 Intäkter av avgifter och andra ersättningar | 2022 | 2021 |
|-----|---|---------------|---------------|
| | Offentligrättsliga avgifter | -885 | 2 988 |
| | Försäljning enligt 4 § Avgiftsförordningen | 37 550 | 31 487 |
| | Intäkter av andra ersättningar | 6 442 | 3 931 |
| | Summa | 43 108 | 38 405 |

Varav intäkter av avgifter enligt 4 § Avgiftsförordningen består av

| | | |
|---------------------------------|---------------|---------------|
| Intäkter uthyrning | 701 | 1 810 |
| Intäkter utbildning/konferenser | 4 443 | 3 722 |
| Intäkter konsultuppdrag | 29 087 | 23 629 |
| Intäkter övriga 4 § avgifter | 3 319 | 2 325 |
| | 37 550 | 31 487 |

Den i separat tabell redovisad avgiftsbelagd verksamhet är inte jämförbar med denna not. Den separata tabellen avser enbart sådan verksamhet som ska ge ett årligt resultat. Övriga intäkter av avgifter har inte motsvarande kostnader och uppvisar inte något resultat utan ingår bl.a. i anslagsredovisningen, älgvårdsfond och externa medel gentemot andra myndigheter.

Det negativa utfallet avseende offentligrättsliga avgifter härrör sig till ett resurssamverkansprojekt som flyttats till annan Länsstyrelse. Posten minskar därmed med ca 4,4 mnkr.

| Not | 3 Intäkter av bidrag | 2022 | 2021 |
|-----|--|----------------|----------------|
| | Bidrag från statliga myndigheter | 296 253 | 258 236 |
| | <i>Varav</i> | | |
| | <i>Naturvårdsverket</i> | <i>114 592</i> | <i>77 910</i> |
| | <i>Länsstyrelsen i Örebro län</i> | <i>111 087</i> | <i>121 981</i> |
| | <i>Statens jordbruksverk</i> | <i>21 757</i> | <i>22 090</i> |
| | <i>Havs- och vattenmyndigheten</i> | <i>13 690</i> | <i>9 568</i> |
| | <i>Myndigheten för samhällsskydd och beredskap</i> | <i>11 410</i> | <i>7 005</i> |
| | <i>Kammarkollegiet</i> | <i>5 231</i> | <i>2 676</i> |
| | <i>Rådet för Europeiska socialfonden i Sverige</i> | <i>4 504</i> | <i>4 385</i> |
| | <i>Riksantikvarieämbetet</i> | <i>3 423</i> | <i>3 546</i> |
| | <i>Länsstyrelsen i Östergötlands län</i> | <i>3 006</i> | <i>413</i> |
| | <i>Statens energimyndighet</i> | <i>2 027</i> | <i>1 582</i> |

LÄNSSTYRELSEN I SKÅNE LÄN ÅRSREDOVISNING 2022

| | | |
|---|----------------|----------------|
| <i>Tillväxtverket</i> | 1 349 | 2 207 |
| <i>Länsstyrelsen i Dalarnas län</i> | 826 | 2 271 |
| <i>Arbetsförmedlingen</i> | 790 | 844 |
| <i>Länsstyrelsen i Västra Götalands län</i> | 696 | 136 |
| <i>Post- och telestyrelsen</i> | 639 | 567 |
| <i>Sveriges meteorologiska och hydrologiska institut</i> | 464 | 4 |
| <i>Skogsstyrelsen</i> | 279 | 407 |
| <i>Försäkringskassan</i> | 142 | 198 |
| <i>Skatteverket</i> | 123 | 0 |
| <i>Länsstyrelsen i Hallands län</i> | 81 | 2 |
| <i>Trafikverket</i> | 67 | 62 |
| <i>Länsstyrelsen i Västmanlands län</i> | 32 | 0 |
| <i>Länsstyrelsen i Jämtlands län</i> | 12 | 0 |
| <i>Forskningsrådet för miljö, areella näringar och samhällsbyggande</i> | 3 | 0 |
| <i>Länsstyrelsen i Värmlands län</i> | 0 | -0 |
| <i>Länsstyrelsen i Kalmar län</i> | 0 | 7 |
| <i>Länsstyrelsen i Södermanlands län</i> | 0 | -15 |
| <i>Länsstyrelsen i Uppsala län</i> | 0 | -69 |
| <i>Övriga motparter</i> | 0 | 100 |
| <i>Länsstyrelsen i Stockholms län</i> | -31 | 165 |
| <i>Länsstyrelsen i Västerbottens län</i> | -33 | 33 |
| <i>Polismyndigheten</i> | -64 | 0 |
| <i>Länsstyrelsen i Jönköpings län</i> | -142 | 162 |
| | | |
| <i>Bidrag från övriga varav bidrag från EU:s fonder</i> | -4 311 | 19 649 |
| <i>Life - program för miljö- och klimatpolitik</i> | -8 866 | 9 400 |
| <i>EHFF - havs och fiskerifond</i> | -55 | 148 |
| <i>ESF - sociala fonden</i> | -4 504 | -257 |
| <i>Interreg North Sea (lead partner)</i> | 225 | 84 |
| Summa | 291 942 | 277 885 |

Bidrag från statliga myndigheter ökar med ca 38 mnkr jämfört med föregående år. Största ökningen ser vi från Naturvårdsverket, vilket framförallt beror på ökade medel inom VÄS 51 - Skydd av områden och arter, förvaltning av skyddade områden. Bidragsintäkter från Länsstyrelsen Örebro minskar med närmare 11 mnkr, vilket i huvudsak beror på minskade medel inom VÄS 30 - Regional tillväxt. Utfallet avseende bidrag från EU:s fonder är negativt och ca 24 mnkr lägre än föregående år. Detta beror på vidareförmedling av bidrag till projektpartners.

| Not 4 Finansiella intäkter | 2022 | 2021 |
|-----------------------------------|-------------|-------------|
| Räntekonto i Riksgälden | 1 241 | 0 |

| | | |
|-----------------------------|--------------|-----------|
| Övriga finansiella intäkter | 129 | 58 |
| Summa | 1 370 | 58 |

Ränteintäkterna korrelerar med den ökande statslåneräntan.

| Not 5 Kostnader för personal | 2022 | 2021 |
|---|-----------------|-----------------|
| Lönekostnader, exkl. arbetsgivaravgifter, pensionspremier och andra avgifter enligt lag och avtal | -295 544 | -290 470 |
| <i>Lönekostnader för insynsråd och ej anställd personal (uppdragstagare)</i> | -692 | -623 |
| Arbetsgivaravgifter, pensionspremier samt övriga kostnader för personal | -144 366 | -141 229 |
| Summa | -439 909 | -431 700 |

Lönekostnaderna ökar med ca 1,7% samtidigt som antal årsarbetskrafter minskar med ca 1,4%. Den årliga lönerevisionen landade på strax över 2%.

Länsstyrelsens utökade uppdrag inom beredskapsområdet har krävt omfattande nyrekrytering. På grund av påfallande marknadskrafter för personal med adekvat kompetensprofil har löneläget för nyanställd personal kraftigt kommit att öka vilket även till del fått lönemässiga konsekvenser för redan anställd personal inom området.

| Not 6 Kostnader för lokaler | 2022 | 2021 |
|------------------------------------|-------------|-------------|
| Kostnader för lokaler | -34 967 | -30 027 |

Lokalkostnaderna ökar med närmare 5 mnkr, jämfört med föregående år. Vi har under 2022 utökat våra lokaler i Malmö samtidigt som samtliga kostnader förknippat med våra lokaler ökat med anledning av inflation och ökande elpriser.

Skillnaden mellan kostnadsutfallet i resultaträkningen och tabell E i resultatredovisningen beror på att resultatredovisningen återspeglar endast lokalkostnader inom VÄS-område 1 - Myndighetsövergripande verksamhet. Resultaträkningen omfattar samtliga VÄS-koder.

| Not 7 Övriga driftskostnader | 2022 | 2021 |
|--|-------------|-------------|
| Övriga driftskostnader | -215 365 | -174 027 |
| Driftskostnaderna har ökat med närmare 24% jämfört med föregående år. Särskilt utmärkande för 2022 är omfattande ombyggnationer i våra parker. Resekostnaderna har ökat något jämfört med pandemiåren. | | |

| Not 8 Finansiella kostnader | 2022 | 2021 |
|------------------------------------|-------------|-------------|
| Räntekostnader i Riksgälden | -32 | 0 |
| Övriga finansiella kostnader | -146 | -89 |
| Summa | -178 | -89 |

| Not 9 Avskrivningar och nedskrivningar | 2022 | 2021 |
|---|-------------|-------------|
| Avskrivningar och nedskrivningar | -2 316 | -2 772 |
| Avskrivningarna minskar, vilket primärt beror på att avskrivningskostnaderna för Malmökontoret (Södergatan 5) som uppstod i samband med flytten 2017 minskar. | | |

| Not | 10 | Intäkter av avgifter m.m. som inte disponeras | 2020 | 2021 | 2022 | 2022 | 2022 | 2022 |
|-----|----|---|-----------------|-----------------|-----------------|-----------------|------------------|--------------|
| | | | utfall intäkter | utfall intäkter | budget intäkter | utfall intäkter | utfall kostnader | Netto utfall |

Avgifter med bestämt ekonomiskt mål

Åren 2020 och 2021 har länsstyrelserna haft ett undantag i regleringsbrevet enligt 6 kap 1 § förordningen om årsredovisning och budgetunderlag från att redovisa kostnaderna för avgiftsbelagd verksamhet i vilken intäkterna inte får disponeras. I regleringsbrevet 2022 är undantaget borttaget. Som en följd av det ändras notens uppställning till att omfatta intäkter för åren 2020, 2021 och 2022 samt kostnader för år 2022. Inga jämförelsetal avseende kostnader för åren 2020 och 2021 kan tas fram.

| | | | | | | |
|--|---------------|---------------|---------------|---------------|---------------|---------------|
| 2511 Expeditions- och ansökningsavgifter | 3 101 | 3 192 | 3 200 | 3 561 | -5 344 | -1 783 |
| 2537 Miljöskyddsavgifter | 22 102 | 22 020 | 22 000 | 22 800 | -6 553 | 16 247 |
| 2552 Övriga offentligrättsliga avgifter | 2 610 | 2 750 | 2 750 | 2 693 | -1 350 | 1 343 |
| <i>varav</i> | | | | | | 0 |
| - Avgifter enligt stiftelseförordning | 1 828 | 1 752 | 1 950 | 1 888 | -1 234 | 654 |
| - Avgifter enligt avfallsförordningen | 782 | 838 | 800 | 808 | 0 | 808 |
| - Övriga avgifter | 0 | 0 | 0 | 0 | -116 | -116 |
| Övriga intäkter som inte disponeras och inte har bestämt ekonomiskt mål | 4 354 | 6 634 | 4 800 | 13 172 | | |
| 2714 Sanktionsavgifter enligt arbetsmiljölagen | 4 082 | 6 371 | 3 500 | 10 012 | | |
| 2714 Särskild avgift enligt utlänningslagen | 0 | 0 | 500 | 984 | | |
| 2714 Övriga sanktionsavgifter | 0 | 0 | 500 | 810 | | |
| 2811 Övriga inkomster | 272 | 264 | 300 | 1 366 | | |
| Summa avgifter redovisade mot inkomsttitel | 32 166 | 34 596 | 32 750 | 42 226 | | |

Kommentar: Uppgifterna speglar tabell 6.2 i Regleringsbrev för budgetåret 2022 avseende länsstyrelserna. Noten är uppdelad på avgifter med bestämt respektive inte bestämt ekonomiskt mål.

Kostnadsutfallet ovan är sannolikt lägre än faktisk nedlagd tid för arbetet med avgiftsbelagd verksamhet. Under 2022 är första året då vi mäter tiden genom tidredovisning. Modell för detta infördes i början av året och har inte följts fullt ut av samtliga berörda medarbetare.

| Not | 11 | Medel som tillförts statens budget från uppbördsverksamhet | 2022 | 2021 |
|------------|-----------|--|----------------|----------------|
| | | Medel som tillförts statens budget från uppbördsverksamhet | -42 226 | -34 596 |
| Not | 12 | Medel som erhållits från statens budget för finansiering av bidrag | 2022 | 2021 |
| | | 01 05 001 000 Förvaltningsanslag | 408 | 6 710 |
| | | Summa | 408 | 6 710 |
| | | Utfall 2021 avser bidrag till Region Skåne, vilket upphört 2022. Under 2022 har vi betalat ut bidrag inom verksamheten Hedersrelaterat våld. | | |
| Not | 13 | Medel som erhållits från myndigheter för finansiering av bidrag | 2022 | 2021 |
| | | Från myndighet | | |
| | | Kammarkollegiet | 150 208 | 108 471 |
| | | Naturvårdsverket | 62 266 | 120 018 |
| | | Havs- och vattenmyndigheten | 36 811 | 38 926 |
| | | Socialstyrelsen | 20 517 | 20 283 |
| | | Riksantikvarieämbetet | 14 159 | 15 089 |
| | | Länsstyrelsen i Örebro län | 2 733 | 267 |
| | | Tillväxtverket | 1 883 | 2 590 |
| | | Statens energimyndighet | 1 835 | 841 |
| | | Post- och telestyrelsen | 225 | 147 |
| | | Länsstyrelsen i Stockholms län | 0 | 701 |
| | | Länsstyrelsen i Östergötlands län | 0 | 257 |
| | | Myndigheten för samhällsskydd och beredskap | 0 | 305 |
| | | Folkhälsomyndigheten | 0 | 6 |
| | | Summa | 290 636 | 307 900 |
| | | Omfattningen är jämförbar med föregående år, men skiljer sig kraftigt på bidragsgivarnivå. Naturvårdsverket minskar med ca 58 mnkr, vilket beror på mindre omfattande utbetalningar avseende sanering av förorenad mark. Kammarkollegiet ökar med ca 42 mnkr, vilket till merparten beror på ökade utbetalningar inom lönegaranti. | | |
| Not | 14 | Övriga erhållna medel för finansiering av bidrag | 2022 | 2021 |
| | | Lönegaranti konkurser | 41 426 | 28 447 |
| | | Avgiftsfinansierad verksamhet och resurssamverkan | 4 448 | 0 |
| | | Lönegaranti rekonstruktioner | 3 216 | 3 798 |
| | | ESF - sociala fonden | 1 352 | 3 266 |
| | | Life - program för miljö- och klimatpolitik | 1 328 | 0 |
| | | Kommuner | 931 | 400 |
| | | Nordiska Ministerrådet | 500 | 0 |
| | | Region Skåne | 100 | 0 |
| | | EU och andra internationella organisationer | 0 | 189 |
| | | Älgvårdsfonden | -24 | 66 |

| | | | |
|---------------|--|-----------------|-----------------|
| | Bygdemedel | -29 | 47 |
| | Summa | 53 248 | 36 212 |
| Not 15 | Avsättning till/upplösning av fonder med mera för transfereringsändamål | 2022 | 2021 |
| | Ingående balans | 331 | 218 |
| | Årets förändring | -52 | 113 |
| | Utgående balans | 278 | 331 |
| | Uppdelat på | | |
| | Älgvårdsfonden | | |
| | <i>Ingående balans</i> | 229 | 163 |
| | <i>Övriga erhållna medel för finansiering av bidrag</i> | -24 | 66 |
| | <i>Utgående balans</i> | 205 | 229 |
| | Bygdemedel | | |
| | <i>Ingående balans</i> | 101 | 54 |
| | <i>Övriga erhållna medel för finansiering av bidrag</i> | -29 | 47 |
| | <i>Utgående balans</i> | 73 | 101 |
| | Villkorsmedel | | |
| | <i>Utgående balans</i> | 0 | 0 |
| | Flottgodsmedel | | |
| | <i>Utgående balans</i> | 0 | 0 |
| Not 16 | Lämnade bidrag | 2022 | 2021 |
| | Lämnade bidrag till den offentliga sektorn | -106 698 | -172 012 |
| | Lämnade bidrag till internationella organisationer | -500 | 0 |
| | Lämnade bidrag till övriga samt periodiseringar | -231 956 | -205 638 |
| | Summa Lämnade bidrag | -339 155 | -377 650 |
| | inom verksamhetsområden | | |
| | <i>Lönegaranti</i> | -189 660 | -167 416 |
| | <i>Efterbehandling av förorenade områden</i> | -42 998 | -96 520 |
| | <i>Miljömål</i> | -39 374 | -42 713 |
| | <i>Frågor inom mänskliga rättigheter</i> | -20 517 | -20 283 |
| | <i>Byggnadsvård</i> | -11 832 | -8 771 |
| | <i>Dricksvattenförsörjning</i> | -6 176 | -5 430 |

| | | |
|--|----------|----------|
| <i>Skydd av områden och arter (exkl. vattenskyddsområden och kulturresevat)</i> | -5 079 | -5 099 |
| <i>Allmänt och övergripande inom naturvård och miljöskydd</i> | -4 449 | -1 |
| <i>Jakt och viltvård</i> | -3 928 | -3 760 |
| <i>Energi- och klimatstrategiskt arbete</i> | -3 717 | -3 207 |
| <i>Integrationsfrågor</i> | -2 283 | -4 405 |
| <i>Stöd till fisket</i> | -1 800 | -1 560 |
| <i>Jämställdhetsfrågor</i> | -1 797 | -257 |
| <i>Fomminnes- och kulturlandskapsvård</i> | -1 428 | -1 186 |
| <i>Förvaltning och skötsel av skyddade områden</i> | -757 | -618 |
| <i>Gränsregionalt samarbete</i> | -500 | 0 |
| <i>Överförmyndare</i> | -490 | 0 |
| <i>Kulturhistoriskt värdefulla miljöer</i> | -475 | -3 419 |
| <i>Fomminen</i> | -424 | 0 |
| <i>Förvaltning av kvalitén på vattenmiljön</i> | -340 | 0 |
| <i>Kommunikationsplanering</i> | -225 | -147 |
| <i>Miljöövervakning</i> | -224 | -219 |
| <i>Allmänt och övergripande inom folkhälsa</i> | -210 | 0 |
| <i>Klimatanpassning</i> | -150 | 0 |
| <i>Samverkan, ledning och samordning</i> | -140 | -701 |
| <i>Bidrag till ny- och ombyggnad</i> | -100 | 0 |
| <i>Fiskevård och fritidsfiske</i> | -52 | -149 |
| <i>Allmänt och övergripande inom vattenverksamhet</i> | -22 | 0 |
| <i>Kalkning av försurade vatten</i> | -7 | -2 562 |
| <i>Regional projektverksamhet</i> | 0 | -6 709 |
| <i>Allmänt och övergripande inom stöd till boende</i> | 0 | -10 |
| <i>Ökat genomslag för energi- och klimatmålen inom sakområden</i> | 0 | -224 |
| <i>Allmänt och övergripande inom kulturmiljö</i> | 0 | -1 713 |
| <i>Allmänt och övergripande inom skydd av områden och arter, förvaltning och skötsel av skyddade områden</i> | 0 | -50 |
| <i>Restaurering av vatten som inte kalkas</i> | 0 | -300 |
| <i>Främjande insatser inom folkhälsoområdet</i> | 0 | -223 |
| | <hr/> | <hr/> |
| | -339 155 | -377 650 |
| <i>varav finansiering genom EU-fonder</i> | | |
| <i>Life - program för miljö- och klimatpolitik</i> | -1 328 | 0 |
| <i>ESF - sociala fonden</i> | -1 352 | -3 266 |

Lämnade bidrag minskar på totalen med ca 38 mnkr. Minskningen återfinns främst inom Efterbehandling av förorenade områden. Utbetalning av lönegaranti ökar något.

| Not 17 | Årets kapitalförändring | 2022 | 2021 |
|---------------|---|-------------|-------------|
| | Verksamhetsutfall | | |
| | Avgiftsfinansierad verksamhet och resurssamverkan | -4 122 | 3 041 |
| | Avslutade externa medel och ANL RTA | 2 899 | -1 186 |
| | Avsl externa medel och ANL SCR | 0 | -481 |
| | Semesterlöne- och löneskuld | 172 | 291 |

| | | |
|--|---------------|----------------|
| Årets minskning av semesterlöneskulden från 2008 som finansieras av anslag | -172 | -291 |
| Summa verksamhetsutfall | -1 222 | 1 374 |
| Uppbörd | | |
| Transfereringar | | |
| Avslutade externa medel och ANL RTA | 0 | -58 |
| Lönegaranti konkurser | 4 429 | -27 608 |
| Lönegaranti rekonstruktioner | 762 | 725 |
| Summa transfereringar | 5 190 | -26 940 |
| Summa årets kapitalförändring | 3 968 | -25 566 |

Efter stora avskrivningar i det gamla lönegarantisystemet mellan 2019-2021 så har avskrivningarna minskat rejält under 2022. Det betyder att lönegarantins avskrivningar återgår till en mer normal fas som det såg ut före 2019.

Noter till balansräkning

| Not | 18 | Immateriella anläggningstillgångar | 2022-12-31 | 2021-12-31 |
|-----|----|---|--------------|--------------|
| | | Balanserade utgifter för utveckling | | |
| | | Bokfört värde | 0 | 0 |
| | | Rättigheter och andra immateriella anläggningstillgångar | | |
| | | Ingående anskaffningsvärde | 57 | 57 |
| | | Utgående anskaffningsvärde | 57 | 57 |
| | | Ingående avskrivningar | -57 | -57 |
| | | Utgående avskrivningar | -57 | -57 |
| | | Bokfört värde | 0 | 0 |
| | | Bokfört värde immateriella anläggningstillgångar | 0 | 0 |
| Not | 19 | Materiella anläggningstillgångar | 2022-12-31 | 2021-12-31 |
| | | Byggnader, mark och annan fast egendom | | |
| | | Bokfört värde | 0 | 0 |
| | | Förbättringsutgifter på annans fastighet | | |
| | | Ingående anskaffningsvärde | 3 207 | 3 070 |
| | | Årets anskaffning | 628 | 138 |
| | | Utgående anskaffningsvärde | 3 835 | 3 207 |
| | | Ingående avskrivningar | -2 653 | -2 239 |
| | | Årets avskrivningar | -274 | -414 |
| | | Utgående avskrivningar | -2 926 | -2 653 |
| | | Bokfört värde | 909 | 554 |
| | | Maskiner, inventarier, installationer mm. | | |
| | | Ingående anskaffningsvärde | 21 947 | 20 775 |
| | | Årets anskaffning | 6 395 | 1 172 |
| | | Årets försäljning, utrangering | -574 | 0 |
| | | Utgående anskaffningsvärde | 27 767 | 21 947 |
| | | Ingående avskrivningar | -18 442 | -16 083 |
| | | Årets avskrivningar | -2 042 | -2 358 |
| | | Årets försäljning, utrangering | 527 | 0 |
| | | Utgående avskrivningar | -19 957 | -18 442 |
| | | Bokfört värde | 7 810 | 3 505 |
| | | Bokfört värde | 0 | 0 |
| | | Bokfört värde materiella anläggningstillgångar | 8 719 | 4 059 |

Värdet på anläggningstillgångarna ökar, detta beror på investeringar i fordon samt ombyggnationer på Malmökontoret.

| Not | | | 2022-12-31 | 2021-12-31 |
|-----------|--|--|---------------|---------------|
| 20 | Kundfordringar | | | |
| | Kundfordringar - utomstatliga | | 7 386 | 3 285 |
| | Summa | | 7 386 | 3 285 |
| 21 | Fordringar hos andra myndigheter | | | |
| | Diverse fordringar andra myndigheter | | 24 292 | 26 573 |
| | Mervärdesskatt | | 12 544 | 11 312 |
| | Summa | | 36 836 | 37 885 |
| 22 | Övriga kortfristiga fordringar | | | |
| | Lönegarantifordringar | | 62 205 | 57 104 |
| | Uppbördsfordringar | | 3 128 | 222 |
| | Övriga kortfristiga fordringar | | 26 | 247 |
| | Summa | | 65 359 | 57 574 |
| 23 | Periodavgränsningsposter | | | |
| | Förutbetalda kostnader | | | |
| | Förutbetalda hyror | | 8 119 | 7 240 |
| | Övriga förutbetalda kostnader | | 1 704 | 1 369 |
| | Summa förutbetalda kostnader | | 9 823 | 8 609 |
| | Upplupna bidragsintäkter | | | |
| | Upplupna bidragsintäkter från andra myndigheter <i>varav</i> | | 29 075 | 32 814 |
| | <i>Statens jordbruksverk</i> | | 26 613 | 24 219 |
| | <i>Tillväxtverket</i> | | 739 | 654 |
| | <i>Kammarkollegiet</i> | | 687 | 272 |
| | <i>Havs- och vattenmyndigheten</i> | | 501 | 541 |
| | <i>Statens energimyndighet</i> | | 382 | 195 |
| | <i>Länsstyrelsen i Örebro län</i> | | 281 | 21 |
| | <i>Länsstyrelsen i Dalarnas län</i> | | 37 | 117 |
| | <i>Skogsstyrelsen</i> | | 36 | 7 |
| | <i>Länsstyrelsen i Västmanlands län</i> | | 33 | 0 |
| | <i>Länsstyrelsen i Västra Götalands län</i> | | 28 | 0 |
| | <i>Länsstyrelsen i Jämtlands län</i> | | 13 | 0 |
| | <i>Länsstyrelsen i Västerbottens län</i> | | 0 | 33 |
| | <i>Länsstyrelsen i Jönköpings län</i> | | -4 | 17 |
| | <i>Naturvårdsverket</i> | | -271 | 6 739 |
| | Upplupna bidragsintäkter från ickestatliga organisationer eller privatpersoner <i>varav finansiering genom EU-fonder</i> | | 1 318 | 18 438 |
| | <i>Life - program för miljö- och klimatpolitik</i> | | 0 | 12 843 |
| | <i>EHFF - havs och fiskerifond</i> | | 93 | 148 |
| | <i>ESF - sociala fonden</i> | | 0 | 2 890 |
| | <i>Interreg North Sea (lead partner)</i> | | 109 | 19 |
| | Totala upplupna bidragsintäkter | | 30 393 | 51 252 |
| | Övriga upplupna intäkter | | 2 556 | 4 299 |
| | Summa periodavgränsningsposter | | 42 772 | 64 160 |

| Not | 24 | Avräkning med statsverket | 2022-12-31 | 2021-12-31 |
|-----|----|--|-------------------|-------------------|
| | | Uppbörd | | |
| | | Ingående balans | -222 | -1 239 |
| | | Redovisat mot inkomstitel (-) | -42 226 | -34 596 |
| | | Uppbördsmedel som betalats till icke räntebärande flöde (+) | 39 320 | 35 613 |
| | | Fordringar/skulder avseende uppbörd | -3 128 | -222 |
| | | Anslag i icke räntebärande flöde | | |
| | | Redovisat mot anslag (+) | 72 | 85 |
| | | Medel hänförliga till transfereringar med mera som betalats till icke räntebärande flöde (-) | -72 | -85 |
| | | Fordringar/skulder avseende anslag i icke räntebärande flöde | 0 | 0 |
| | | Anslag i räntebärande flöde | | |
| | | Ingående balans | -9 651 | -1 195 |
| | | Redovisat mot anslag (+) | 355 602 | 330 557 |
| | | Anslagsmedel som tillförts räntekonto (-) | -355 687 | -339 013 |
| | | Fordringar/skulder avseende anslag i räntebärande flöde | -9 736 | -9 651 |
| | | Fordran avseende semesterlöneskuld som inte har redovisats mot anslag | | |
| | | Ingående balans | 2 444 | 2 735 |
| | | Redovisat mot anslag under året enligt undantagsregeln | -172 | -291 |
| | | Fordran avseende semesterlöneskuld som inte har redovisats mot anslag | 2 272 | 2 444 |
| | | Övriga fordringar/skulder på statens centralkonto | | |
| | | Ingående balans | 91 893 | -106 694 |
| | | Inbetalningar i icke räntebärande flöde (+) | 581 143 | 853 789 |
| | | Utbetalningar i icke räntebärande flöde (-) | -627 144 | -659 074 |
| | | Betalningar hänförliga till anslag och inkomstitlar (+/-) | -1 131 | 3 871 |
| | | Övriga fordringar/skulder på statens centralkonto | 44 760 | 91 893 |
| | | Summa utgående balans avräkning med statsverket | 34 168 | 84 463 |
| Not | 25 | Behållning räntekonto i Riksgäldskontoret | 2022-12-31 | 2021-12-31 |
| | | Räntekonto i Riksgälden | 160 241 | 177 774 |
| Not | 26 | Övriga tillgodohavanden i Riksgäldskontoret | 2022-12-31 | 2021-12-31 |
| | | Övriga tillgodohavanden i Riksgälden Deponeringar | 16 525 | 10 534 |
| Not | 27 | Kassa och bank | 2022-12-31 | 2021-12-31 |
| | | Valutakonto 1 | 154 | 59 |
| | | Summa | 154 | 59 |

Not 28 Förändring av myndighetskapitalet

| | Stats- kapital | Dona- tions- kapital | Balanserad kapital- förändring, anslags- finansierad verksamhet | Balanserad kapital- förändring, avgifts- belagd verksamhet | Balanserad kapital- förändring, bidrags- finansierad verksamhet | Kapital- för- ändring enligt resultat- räkning | Summa |
|---|-------------------|----------------------------|--|---|--|---|---------------|
| Utgående balans 2021 | 73 | 0 | 0 | -5 008 | 115 511 | -25 566 | 85 010 |
| <i>varav</i> | | | | | | | |
| Avgiftsfinansierad verksamhet och resurssamverkan | 0 | 0 | 0 | -5 008 | 0 | 3 041 | -1 967 |
| Avslutade externa medel och ANL RTA | 0 | 0 | 0 | 0 | 31 839 | -1 244 | 30 595 |
| Lönegaranti konkurser | 0 | 0 | 0 | 0 | 58 367 | -27 608 | 30 759 |
| Lönegaranti rekonstruktioner Avsl externa medel och ANL SCR | 0 | 0 | 0 | 0 | 24 790 | 725 | 25 515 |
| | 0 | 0 | 0 | 0 | 516 | -481 | 35 |
| Ingående balans 2022 | 73 | 0 | 0 | -5 008 | 115 511 | -25 566 | 85 010 |
| Föregående års kapitalförändring | 0 | 0 | 0 | 3 041 | -28 607 | 25 566 | 0 |
| Årets förändring | | | | | | | |
| <i>varav</i> | | | | | | | |
| Avgiftsfinansierad verksamhet och resurssamverkan | 0 | 0 | 0 | 0 | 0 | -4 122 | -4 122 |
| Avslutade externa medel och ANL RTA | 0 | 0 | 0 | 0 | 0 | 2 899 | 2 899 |
| Lönegaranti konkurser | 0 | 0 | 0 | 0 | 0 | 4 429 | 4 429 |
| Lönegaranti rekonstruktioner Avsl externa medel och ANL SCR | 0 | 0 | 0 | 0 | 0 | 762 | 762 |
| | 0 | 0 | 0 | 0 | 0 | 0 | 0 |
| Summa årets förändring | 0 | 0 | 0 | 0 | 0 | 3 968 | 3 968 |
| Utgående balans 2022 | 73 | 0 | 0 | -1 967 | 86 904 | 3 968 | 88 978 |

Kapitalförändringen för 2021 påverkades mycket av stora avskrivningar i det gamla lönegarantisystemet mellan 2019-2021. Under 2022 har avskrivningarna minskat rejält och återgått till en mer normal nivå, som det såg ut före 2019.

| Not | | 2022-12-31 | 2021-12-31 |
|-----------|--|---------------|---------------|
| 29 | Avsättningar för pensioner och liknande förpliktelser | | |
| | Ingående avsättningar | 120 | 120 |
| | Utgående avsättning | 120 | 120 |
| 30 | Övriga avsättningar | | |
| | Lokalt omställningsarbete | | |
| | Årets förändring | 887 | 862 |
| | Utgående balans | 5 847 | 6 084 |
| | Omstruktureringsåtgärder | | |
| | Årets förändring | 0 | 0 |
| | Summa övriga avsättningar | 5 847 | 6 084 |
| | Medlen avser lokala omställningsåtgärder och hanteras i samråd mellan myndigheten och de fackliga organisationerna. Under 2023 förväntas åtminstone årets genererade medel att förbrukas, motsvarande 8-900 tkr. | | |
| 31 | Lån i Riksgäldskontoret | | |
| | Ingående balans | 3 459 | 5 071 |
| | Under året upptagna lån | 7 023 | 1 396 |
| | Årets amorteringar | -2 363 | -3 008 |
| | Utgående balans | 8 118 | 3 459 |
| | Beviljad låneram | 11 000 | 13 900 |
| | Investeringarna har ökat under året och vi närmar oss den beviljade låneramen. | | |
| 32 | Räntekontokredit i Riksgäldskontoret | | |
| | Beviljad kreditram | 17 000 | 17 000 |
| 33 | Kortfristiga skulder till andra myndigheter | | |
| | Diverse skulder inkl. leverantörsskulder | 16 186 | 16 218 |
| | Lagstadgade arbetsgivaravgifter | 11 103 | 12 235 |
| | Mervärdesskatt | 2 870 | 234 |
| | Summa | 30 159 | 28 686 |
| | Lagstadgade arbetsgivaravgifter innefattar både anställd personal samt lönegaranti. | | |
| 34 | Leverantörsskulder | | |
| | Leverantörsskulder | 25 429 | 28 896 |

| Not 35 | Övriga kortfristiga skulder | 2022-12-31 | 2021-12-31 |
|---------------|--|-------------------|-------------------|
| | Personalens källskatt | 6 492 | 6 419 |
| | Övriga kortfristiga skulder | 5 522 | 6 399 |
| | <i>Bestående av</i> | | |
| | <i>Preliminärskatt lönegaranti</i> | 3 209 | 4 700 |
| | <i>Transfereringar under utbetalning</i> | 2 070 | 1 256 |
| | <i>EU-medel för vidarebefordran</i> | 154 | 59 |
| | <i>Övrigt</i> | 88 | 385 |
| | Summa | 12 014 | 12 819 |
| Not 36 | Depositioner | 2022-12-31 | 2021-12-31 |
| | Depositioner | 16 266 | 10 531 |
| Not 37 | Periodavgränsningsposter | 2022-12-31 | 2021-12-31 |
| | Upplupna kostnader | | |
| | Upplupna löner, arvoden inkl social avg | 554 | 572 |
| | Upplupna semesterlöner inkl social avg | 34 011 | 35 373 |
| | Övriga upplupna kostnader | 2 708 | 776 |
| | Summa upplupna kostnader | 37 272 | 36 721 |
| | Oförbrukade bidrag från annan myndighet | 139 820 | 219 135 |
| | <i>varav</i> | | |
| | <i>Naturvårdsverket</i> | 92 854 | 122 907 |
| | <i>Havs- och vattenmyndigheten</i> | 24 034 | 9 450 |
| | <i>Länsstyrelsen i Örebro län</i> | 13 271 | 73 196 |
| | <i>Länsstyrelsen i Östergötlands län</i> | 3 494 | 4 554 |
| | <i>Riksantikvarieämbetet</i> | 1 461 | 1 134 |
| | <i>Statens energimyndighet</i> | 1 435 | 1 536 |
| | <i>Myndigheten för samhällsskydd och beredskap</i> | 809 | 3 656 |
| | <i>Länsstyrelsen i Jönköpings län</i> | 460 | 285 |
| | <i>Trafikverket</i> | 329 | 85 |
| | <i>Brottsförebyggande rådet</i> | 310 | 55 |
| | <i>Kammarkollegiet</i> | 276 | 1 706 |
| | <i>Länsstyrelsen i Kalmar län</i> | 250 | 0 |
| | <i>Tillväxtverket</i> | 188 | 132 |
| | <i>Skatteverket</i> | 175 | 298 |
| | <i>Länsstyrelsen i Dalarnas län</i> | 129 | -404 |
| | <i>Länsstyrelsen i Stockholms län</i> | 118 | 77 |
| | <i>Länsstyrelsen i Hallands län</i> | 85 | 165 |
| | <i>Post- och telestyrelsen</i> | 55 | 124 |
| | <i>Statens jordbruksverk</i> | 27 | 95 |
| | <i>Sveriges meteorologiska och hydrologiska institut</i> | 21 | 0 |
| | <i>Länsstyrelsen i Västernorrlands län</i> | 20 | 20 |

| | | |
|---|----------------|----------------|
| <i>Arbetsförmedlingen</i> | 12 | 12 |
| <i>Länsstyrelsen i Västra Götalands län</i> | 4 | 0 |
| <i>Länsstyrelsen i Blekinge län</i> | 3 | 3 |
| <i>Länsstyrelsen i Jämtlands län</i> | 1 | 0 |
| <i>Socialstyrelsen</i> | 1 | 1 |
| <i>Länsstyrelsen i Västmanlands län</i> | 0 | 0 |
| <i>Försäkringskassan</i> | 0 | 0 |
| <i>Lantmäteriet</i> | 0 | 0 |
| <i>Länsstyrelsen i Kronobergs län</i> | 0 | 50 |
| <i>Boverket</i> | 0 | 0 |
| <i>Länsstyrelsen i Värmlands län</i> | 0 | 0 |
| <i>Forskningsrådet för miljö, areella näringar och samhällsbyggande</i> | -3 | 0 |
| | | |
| Oförbrukade bidrag från annan myndighet planeras att användas: | | |
| - Inom tre månader | 13 982 | 21 914 |
| - mer än tre månader till ett år | 69 910 | 109 567 |
| - mer än ett år till tre år | 41 946 | 65 740 |
| - mer än tre år | 13 982 | 21 914 |
| | | |
| Oförbrukade bidrag från ickestatliga organisationer eller privatpersoner | 7 858 | 8 002 |
| <i>varav finansiering genom EU-fonder</i> | | |
| <i>Life - program för miljö- och klimatpolitik</i> | 1 056 | 0 |
| <i>ESF - sociala fonden</i> | 262 | 0 |
| | | |
| Summa oförbrukade bidrag | 147 679 | 227 137 |
| | | |
| Övriga förutbetalda intäkter | | |
| Summa förutbetalda intäkter | 0 | 0 |
| | | |
| Summa periodavgränsningsposter | 184 951 | 263 858 |

Noter till anslagsredovisning

| | Anslag/Benämning | Villkor | Belopp | Utfall |
|--------|---|--|--------|--------|
| NOT 38 | 01 05 001 010 Länsstyrelserna m.m., Skåne län | Anslagskredit | 10 424 | 0 |
| | | Anslagsbehållning som disponeras, 3 % | 10 424 | 9 736 |
| | | Kredit på räntekonto | 17 000 | 0 |
| | | Låneram för anläggningstillgångar | 11 000 | 8 118 |
| | | För Landshövdingens deltagande i den europeiska sambandsgruppen (European Association of State Territorial Representatives) får användas högst | 85 | 46 |
| | <p><i>Anslagsbehållningen landar på ca 9,7 mnkr vilket primärt beror på tillkommande finansiering för nya uppdrag under året som inte kunnat genomföras i full skala. Utnyttjandet av låneramen har ökat under året, men faller väl inom ramarna.</i></p> | | | |
| NOT 39 | 19 01 001 010 Regionala tillväxtåtgärder, Skåne län | Anslagskredit | 5 | 0 |
| | | Anslagsbehållning som disponeras | inget | 0 |
| | | Uppföljning och utvärdering | 100 | 72 |
| | | Beställningsbemyndigande | 0 | 0 |
| | | <i>Kostnadsutfallet för uppföljning och utvärdering utgörs av kostnad för systemet NYPS.</i> | | |

Landshövdingens underskrift av årsredovisningen

Jag bedömer att den interna styrningen och kontrollen vid myndigheten har varit betryggande under den period som årsredovisningen avser.

Årsredovisningen är beslutad den 22 februari 2023.

Jag intygar att årsredovisningen ger en rättvisande bild av verksamhetens resultat samt av kostnader, intäkter och myndighetens ekonomiska ställning.

Malmö den 22 februari 2023

Anneli Hulthén

Landshövding

Bilagor

Bilaga A. Paragrafer i Förordning (2017:868) med länsstyrelseinstruktion, som redovisas i årsredovisningen

| Paragraf | Uppgift / Uppdrag | Avsnitt i årsredovisning |
|----------|---|---|
| 1§ | Länsstyrelsens ansvar för statlig förvaltning i länet | Om länsstyrelsen |
| 2§ p1 | Verka för att nationella mål får genomslag | Övergripande om nationella mål, samverkan, tillsyn, länets utveckling och Agenda 2030 |
| 2§ p2 | Arbeta sektorsövergripande och samordna olika samhällsintressen och statliga insatser | Övergripande om nationella mål, samverkan, tillsyn, länets utveckling och Agenda 2030 |
| 2§ p3 | Följa tillståndet i länet | Övergripande om nationella mål, samverkan, tillsyn, länets utveckling och Agenda 2030 |
| 2§ p4 | Främja samverkan | Övergripande om nationella mål, samverkan, tillsyn, länets utveckling och Agenda 2030 |
| 2§ p5 | Ansvara för angivna tillsynsuppgifter | Övergripande om nationella mål, samverkan, tillsyn, länets utveckling och Agenda 2030 |
| 3§ p1 | De allmänna valen | Övrig förvaltnings och trafikföreskrifter |
| 3§ p2 | Livsmedelskontroll, djurskydd, allmänna veterinära frågor samt ledning och samordning av åtgärder mot djursjukdomar | Livsmedelskontroll, djurskydd och allmänna veterinära frågor |
| 3§ p3 | Regional tillväxt | Regional tillväxt och infrastrukturplanering |
| 3§ p4 | Infrastrukturplanering | Regional tillväxt och infrastrukturplanering |
| 3§ p5 | Hållbar samhällsplanering och boende | Hållbar samhällsplanering och boende |
| 3§ p6 | Energi och klimat | Energi och klimat |
| 3§ p7 | Kulturmiljö | Kulturmiljö |
| 3§ p8 | Skydd mot olyckor, krisberedskap, civilt försvar och höjd beredskap | Samhällsskydd och beredskap |
| 3§ p9 | Naturvård, samt miljö- och hälsoskydd | Naturvård och miljöskydd |
| 3§ p10 | Lantbruk och landsbygd | Areella näringar |
| 3§ p11 | Fiske | Areella näringar |
| 3§ p12 | Folkhälsa | Folkhälsa, jämställdhet, integration mm. |
| 3§ p13 | Jämställdhet | Folkhälsa, jämställdhet, integration mm. |
| 3§ p14 | Integration | Folkhälsa, jämställdhet, integration mm. |
| 4§ p1 | Tillsyn över att fastighetsinnehav avvecklas enligt 18 kap. 7§ ärvdabalken | Areella näringar |
| 4 a§ | Utföra de uppgifter som en medlemsstat ska utföra vid | Livsmedelskontroll, djurskydd och |

| Paragraf | Uppgift / Uppdrag | Avsnitt i årsredovisning |
|----------|--|--|
| | Europeiska kommissionens samordning av revisioner enligt artikel 124 m.m. (datum för ikraftträdande 2022-01-28 (SFS 2022:13)) | allmänna veterinära frågor |
| 5§ p1 | Integrering av jämställdhetsperspektiv | Integrering av tvärsektoriella frågor |
| 5§ p2 | Individbaserad statistik med kön som fördelningsgrund | Integrering av tvärsektoriella frågor |
| 5§ p3 | Vid beslut och andra åtgärder som kan röra barn, analysera konsekvenserna och ta särskild hänsyn till barns bästa | Integrering av tvärsektoriella frågor |
| 5§ p4 | Verka för tillgänglighet och delaktighet för personer med funktionsnedsättning | Integrering av tvärsektoriella frågor |
| 5§ p5 | Integrera mänskliga rättigheter genom att belysa, analysera och beakta dem, särskilt skyddet mot diskriminering | Integrering av tvärsektoriella frågor |
| 5§ p6 | Beakta folkhälsomålet i arbetet med bl.a. regional tillväxt, samhällsplanering, krishantering samt alkohol och tobak | Integrering av tvärsektoriella frågor |
| 5§ p7 | Verka för att förenkla för företag | Integrering av tvärsektoriella frågor |
| 5§ p8 | Samordna arbetet på regional nivå med anpassningen till ett förändrat klimat | Energi och klimat |
| 5§ p9 | Verka för att behovet av bostäder tillgodoses | Hållbar samhällsplanering och boende |
| 6§ | Verka för att det generationsmål för miljöarbetet och de miljö kvalitetsmål som riksdagen har fastställt nås och ska vid behov föreslå åtgärder för miljöarbetets utveckling | Naturvård och miljöskydd |
| 7§ | Geografiskt områdesansvar (se Länsstyrelseinstruktion före och efter 2022-10-01) | Samhällsskydd och beredskap |
| 7 a § | Civilområdesansvar | Samhällsskydd och beredskap |
| 7 b § | Beredskapsmyndighet | Samhällsskydd och beredskap |
| 14§ | Miljöprövningsdelegation | Naturvård och miljöskydd |
| 18§ | Viltförvaltningsdelegation enligt förordning (2009:1474) | Övrig förvaltning och trafikföreskrifter |

Bilaga B. Regleringsbrevsuppdrag som redovisas i årsredovisningen

Bilagan innehåller återrapporteringar och uppdrag som redovisas i årsredovisningen och som framgår i länsstyrelsernas regleringsbrev 2022.

| Uppdrag i regleringsbrev 2022 | Område | Avsnitt i årsredovisning | Länsstyrelse |
|--|--|---|---------------------------|
| 1A1 Främja arbetet med Agenda 2030 | Mål och återrapporteringskrav / A. Nationella mål | Övergripande om nationella mål, samverkan, tillsyn, länets utveckling och Agenda 2030 | Alla län |
| 1A2 Regionalt livsmedelsstrategiarbete | Mål och återrapporteringskrav / A. Nationella mål | Areella näringar | Alla län |
| 1A3 Tillsyn hyresbostäder, studentbostäder m.m. | Mål och återrapporteringskrav / A. Nationella mål | Hållbar samhällsplanering och boende | Alla län |
| 1A4 Bevarandeplaner Natura 2000-områden | Mål och återrapporteringskrav / A. Nationella mål | Naturvård och miljöskydd | Alla län |
| 1A5 Nationella planen för moderna miljövillkor | Mål och återrapporteringskrav / A. Nationella mål | Naturvård och miljöskydd | Alla län |
| 1A6 Handlingsplan för grön infrastruktur | Mål och återrapporteringskrav / A. Nationella mål | Naturvård och miljöskydd | Alla län |
| 1A7 Tillsyn strandskydd | Mål och återrapporteringskrav / A. Nationella mål | Naturvård och miljöskydd | Alla län |
| 1A8 Föreade områden | Mål och återrapporteringskrav / A. Nationella mål | Naturvård och miljöskydd | Alla län |
| 1A9 Målsättningar för hantering av EU-stöd | Mål och återrapporteringskrav / A. Nationella mål | Areella näringar | Alla län |
| 1A10 Landsbygdsprogrammet samt Havs- och fiskeriprogrammet | Mål och återrapporteringskrav / A. Nationella mål | Areella näringar | Alla län |
| 1A11 EU:s gemensamma jordbrukspolitik | Mål och återrapporteringskrav / A. Nationella mål | Areella näringar | Alla län |
| 1A12 Mänskliga rättigheter och icke-diskriminering | Mål och återrapporteringskrav / A. Nationella mål | Folkhälsa, jämställdhet, integration mm. | Alla län |
| 1B1 Civilt försvar och beredskapsplanering | Mål och återrapporteringskrav / B. Sektorsövergripande och samordnande | Samhällsskydd och beredskap | Alla län (kopia till MSB) |

| Uppdrag i regleringsbrev 2022 | Område | Avsnitt i årsredovisning | Länsstyrelse |
|--|--|---|---|
| 1B2 Miljö kvalitetsnormer luftkvalitet | Mål och återrapporteringskrav / B. Sektorsövergripande och samordnande | Naturvård och miljöskydd | Stockholm, Uppsala, Östergötland, Gotland, Västra Götaland, Östergötland, Västernorrland, Jämtland, Västerbotten och Norrbotten |
| 1B3 Naturvård, biologisk mångfald, friluftsliv m.m. | Mål och återrapporteringskrav / B. Sektorsövergripande och samordnande | Övrig förvaltning och trafikföreskrifter/ Naturvård, artbevarande m.m. | Alla län |
| 1B4 Webbplatsen informationsverige.se | Mål och återrapporteringskrav / B. Sektorsövergripande och samordnande | Folkhälsa, jämställdhet, integration mm. | Västra Götaland |
| 1C1 Förenkla för företag åtgärder | Mål och återrapporteringskrav / C. Främjande av länets utveckling | Integrering av sektorsövergripande områden | Alla län |
| 1C2 Omarrondering | Mål och återrapporteringskrav / C. Främjande av länets utveckling | Areella näringar | Dalarna, Värmland och Västra Götaland |
| 1C3 Regional utvecklingspolitik och den sammanhållna landsbygdspolitiken | Mål och återrapporteringskrav / C. Främjande av länets utveckling | Regional tillväxt och infrastrukturplanering | Alla län |
| 1C4 Mål i regionala utvecklingsstrategin m.m. | Mål och återrapporteringskrav / C. Främjande av länets utveckling | Regional tillväxt och infrastrukturplanering | Alla län |
| 1C5 Planeringsstöd större industrietableringar | Mål och återrapporteringskrav / C. Främjande av länets utveckling | Hållbar samhällsplanering och boende | Norrbotten och Västerbotten |
| 1C6 Återfallsförebyggande insatser våld i nära relationer | Mål och återrapporteringskrav / C. Främjande av länets utveckling | Folkhälsa, jämställdhet, integration mm. | Alla län |
| 1D1 Kontrollplan för livsmedelskedjan | Mål och återrapporteringskrav / D. Tillsyn | Livsmedelskontroll, djurskydd och allmänna veterinära frågor | Alla län |
| 1D2 Brottslighet och gränsöverskridande avfallstransporter | Mål och återrapporteringskrav / D. Tillsyn | Naturvård och miljöskydd | Alla län |
| 1D3 Markärenden ovanför odlingsgränsen | Mål och återrapporteringskrav / D. Tillsyn | Areella näringar | Jämtland, Västerbotten och Norrbotten |

| Uppdrag i regleringsbrev 2022 | Område | Avsnitt i årsredovisning | Länsstyrelse |
|--|--|--|--|
| 1D4 En hållbar rennärning och en gynnsam bevarandestatus för stora rovdjur | Mål och återrapporteringskrav / D. Tillsyn | Naturvård och miljöskydd | Dalarna, Västernorrland, Jämtland, Västerbotten och Norrbotten |
| 1D5 Långsiktigt hållbar rennärning | Mål och återrapporteringskrav / D. Tillsyn | Areella näringar | Berörda län |
| 1D6 Ersättning för skada på fisk och fiskeredskap | Mål och återrapporteringskrav / D. Tillsyn | Areella näringar | Alla län |
| 1D7 Ersättning för skada av vilt på annat än renar, fisk och fiskeredskap | Mål och återrapporteringskrav / D. Tillsyn | Övrig förvaltning och trafikföreskrifter | Alla län |
| 1D8 Renbetesavtal | Mål och återrapporteringskrav / D. Tillsyn | Areella näringar | Jämtland |
| 2.1 ÅR i enhetlig struktur, redovisning av statistik enligt VÅS m.m. | Organisationsstyrning | Året i siffror | Alla län |
| 3B3 Samverkansråd vid Statens kulturråd | Uppdrag / B. Samordnande och sektorsövergripande | Kulturmiljö | Gotland |
| 3B12 Beredskap för testning och vaccination covid-19 | Uppdrag / B. Samordnande och sektorsövergripande | Samhällsskydd och beredskap | Alla län |
| 3B17 Anvisningsmodell för ensamkommande barn och anvisning av nyanlända | Uppdrag / B. Samordnande och sektorsövergripande | Folkhälsa, jämställdhet, integration mm. | Alla län |
| 3C2 Förstudie vägledning miljötilståndsprövning m.m. | Uppdrag / C. Främjande av länets utveckling | Naturvård och miljöskydd | Alla län |
| 3C7 Länsstrategier för jämställdhet | Uppdrag / C. Främjande av länets utveckling | Folkhälsa, jämställdhet, integration mm. | Alla län |

Bilaga C. Övriga uppdrag, förordningar m.m. som redovisas i årsredovisningen

Bilagan innehåller exempel på regeringsuppdrag och hänvisningar till paragrafer i förordningar i vilka det uttryckligen framgår att återrapportering/redovisning ska ske i årsredovisningen.

| Uppdrag/Förordning | Område | Avsnitt i årsredovisning |
|--|---|---|
| 2 kap. 4 § förordning (2000:605) om årsredovisning och budgetunderlag | Förhållanden av väsentlig betydelse för regeringens uppföljning och prövning av verksamheten | Övrig redovisning |
| 3 kap. 1 § förordning (2000:605) om årsredovisning och budgetunderlag | Information av väsentlig betydelse | Övrig redovisning |
| 3 kap. 2 § förordning (2000:605) om årsredovisning och budgetunderlag | Avgiftsbelagd verksamhet | Övrig redovisning |
| 3 kap. 3 § förordning (2000:605) om årsredovisning och budgetunderlag | Kompetensförsörjning | Arbetsmiljö och medarbetare |
| 7 kap. 2 § förordning (2000:605) om årsredovisning och budgetunderlag | Skattepliktig ersättning till ledamöter i styrelse, råd utsett av regeringen och myndighetens ledande befattningshavare | Finansiell redovisning |
| 7 kap. 3 § förordning (2000:605) om årsredovisning och budgetunderlag | Frånvaro på grund av sjukdom | Arbetsmiljö och medarbetare |
| Uppdrag att bistå Rådet för hållbara städer i dess arbete (M2017/03235/Mm), 2017-12-18 | Utveckling av hållbara städer | Bilaga E. Länsstyrelsegemensam resultatredovisning av uppdrag som genomförs samordnat |

Bilaga D. Regleringsbrevsuppdrag som redovisas i särskild ordning

Bilagan innehåller regleringsbrevsuppdrag i länsstyrelsernas regleringsbrev 2022 som redovisas i särskild ordning.

| Uppdrag i regleringsbrev 2022 | Område | Rapporteringsdatum | Rapportering till |
|--|-----------------------------|--------------------------|---|
| 2.2 Underlag till tabeller i årsredovisningen | Organisationsstyrning | 2023-02-22 | Lst Örebro |
| 3A1 Minskat och förenklat uppgiftslämnande | Uppdrag / A. Nationella mål | 2023-02-25 | Näringsdepartementet, Lst Kronoberg samordnar |
| 3A2 Energi- och klimatpolitiska målen | Uppdrag / A. Nationella mål | 2023-02-17 | Lst Dalarna redovisar till Naturvårdsverket och Miljödepartementet (kopia till Infrastrukturdepartementet) |
| 3A3 Resultat och effekter av arbetet med att skydda dricksvatten | Uppdrag / A. Nationella mål | 2023-03-01 | Lst Kalmar redovisar till Miljödepartementet (kopia till Näringsdepartementet) |
| 3A4 Statligt stöd för bättre vattenhushållning | Uppdrag / A. Nationella mål | 2023-03-01 | Lst Kalmar redovisar till Miljödepartementet |
| 3A5 Stöd till kommunernas kontinuitetsplanering | Uppdrag / A. Nationella mål | 2022-02-28 2023-02-22 | Lst Jönköping samordnar dricksvatten. Lst Västernorrland samordnar avloppsrening. Delredovisas till Miljödepartementet Slutredovisas till Näringsdepartementet och Miljödepartementet. |
| 3A6 Restaurering och anläggning av våtmarker | Uppdrag / A. Nationella mål | 2023-02-15 | Lst Gotland redovisar till Miljödepartementet |
| 3A7 Skydd, skötsel och förvaltning av värdefulla naturområden m.m. | Uppdrag / A. Nationella mål | 2023-02-15 | Naturvårdsverket och Havs- och vattenmyndigheten (kopia till Miljödepartementet) |
| 3A8 Uppgifter om strandskyddsbeslut | Uppdrag / A. Nationella mål | 2023-02-15 | Naturvårdsverket (kopia till Miljödepartementet) |
| 3A9 Kostnader för hantering av EU-stöden | Uppdrag / A. Nationella mål | 2022-02-01 | Statens jordbruksverk (kopia till Näringsdepartementet) |
| 3A10 Föregående års fisketillsyn | Uppdrag / A. Nationella mål | 2023-02-01 | Havs- och vattenmyndigheten (kopia till Näringsdepartementet) |
| 3A11 Missbruk av spel om pengar | Uppdrag / A. Nationella mål | 2023-03-31 | Socialdepartementet |
| 3A12 Utbildning psykisk hälsa MILSA | Uppdrag / A. Nationella mål | 2024-03-31 | Gäller enbart Lst Skåne som redovisar till Socialdepartementet |
| 3A13 Förstärkt tillsyn Alkohol och nikotinprodukter | Uppdrag / A. Nationella mål | 2026-03-31 | Socialdepartementet |

| Uppdrag i regleringsbrev 2022 | Område | Rapporteringsdatum | Rapportering till |
|---|--|--------------------------|---|
| 3B1 Statlig närvaro och service i länet | Uppdrag / B. Samordnande och sektorsövergripande | 2022-06-15 | Finansdepartementet, Lst Örebro samordnar |
| 3B2 Inriktningsmål för överklagade kommunala beslut om lov | Uppdrag / B. Samordnande och sektorsövergripande | 2023-02-28 | Boverket (kopia till Finansdepartementet) |
| 3B4 Tillämpning av lagen (2009:724) om nationella minoriteter och minoritetsspråk | Uppdrag / B. Samordnande och sektorsövergripande | 2022-11-14 | Lst Stockholm och Sametinget (kopia till Kulturdepartementet) |
| 3B5 Verka för minoritetspolitikens fastställda mål | Uppdrag / B. Samordnande och sektorsövergripande | 2023-04-01 | Gäller endast Lst Stockholm som redovisar till Kulturdepartementet |
| 3B6 Minska spridning av granbarkborrar från skyddade områden | Uppdrag / B. Samordnande och sektorsövergripande | 2022-12-01 | Näringsdepartementet, Lst Kronoberg samordnar |
| 3B7 Regionala arbetet med friluftspolitiken | Uppdrag / B. Samordnande och sektorsövergripande | 2023-02-15 | Naturvårdsverket (kopia till Miljödepartementet) |
| 3B8 Åtgärder för havs- och vattenmiljö | Uppdrag / B. Samordnande och sektorsövergripande | 2023-02-15 | Lst Västernorrland redovisar till Havs- och vattenmyndigheten (kopia till Miljödepartementet) |
| 3B9 Tillämpningen av barns rättigheter | Uppdrag / B. Samordnande och sektorsövergripande | 2022-03-01 2023-03-31 | Arbetsmarknadsdepartementet, Lst Dalarna samordnar Delredovisning Slutredovisning |
| 3B10 Stödja kommunerna i deras arbete med att motverka vräkningar | Uppdrag / B. Samordnande och sektorsövergripande | 2023-06-15 | Boverket i enlighet med förordningen (2011:1160) om regionala bostadsmarknadsanalyser och kommunernas bostadsförsörjningsansvar |
| 3B11 Föräldrarskapsstöd | Uppdrag / B. Samordnande och sektorsövergripande | 2023-02-28 | Socialdepartementet, Lst Örebro samordnar |
| 3B13 Aktiviteter på demokratirådet | Uppdrag / B. Samordnande och sektorsövergripande | 2023-03-15 | Lst Jönköping redovisar till Kulturdepartementet |
| 3B14 Motverka rasism på arbetsmarknaden | Uppdrag / B. Samordnande och sektorsövergripande | 2022-03-01 | Lst Stockholm redovisar till Arbetsmarknadsdepartementet |
| 3B15 Nationellt kompetenscentrum hedersrelaterat våld m.m. | Uppdrag / B. Samordnande och sektorsövergripande | 2022-05-31 | Gäller enbart Lst Östergötland som redovisar till Arbetsmarknadsdepartementet |
| 3B16 Lägesbilder om mottagandet av nyanlända och asylsökande | Uppdrag / B. Samordnande och sektorsövergripande | 2023-03-01 | Lst Värmland redovisar till Arbetsmarknadsdepartementet |

| Uppdrag i regleringsbrev 2022 | Område | Rapporterings-datum | Rapportering till |
|---|--|---------------------|---|
| 3B18 Kommuners beredskap och mottagningskapacitet för mottagandet av vissa nyanlända invandrare | Uppdrag / B. Samordnande och sektorsövergripande | 2023-03-01 | Lst Värmland redovisar till Arbetsmarknadsdepartementet |
| 3B19 Kommuners beredskap och mottagningskapacitet för ensamkommande barn och unga | Uppdrag / B. Samordnande och sektorsövergripande | 2023-03-01 | Lst Värmland redovisar till Arbetsmarknadsdepartementet |
| 3B20 Insatser för asylsökande m.fl. | Uppdrag / B. Samordnande och sektorsövergripande | 2023-03-01 | Lst Värmland redovisar till Arbetsmarknadsdepartementet |
| 3B21 Redogöra för vilka insatser som ersättning lämnats enligt 37 och 37 a §§ | Uppdrag / B. Samordnande och sektorsövergripande | 2023-03-01 | Lst Värmland redovisar till Arbetsmarknadsdepartementet |
| 3B22 Bedömning av resultat statlig ersättning insatser för vissa utlännningar | Uppdrag / B. Samordnande och sektorsövergripande | 2023-03-01 | Lst Värmland redovisar till Arbetsmarknadsdepartementet |
| 3B23 Redovisning om samhällsorientering för vissa nyanlända invandrare | Uppdrag / B. Samordnande och sektorsövergripande | 2023-03-01 | Lst Värmland redovisar till Arbetsmarknadsdepartementet |
| 3C1 Bredbandsutbyggnad | Uppdrag / C. Främjande av länets utveckling | 2023-01-31 | Post- och telestyrelsen (kopia till Infrastrukturdepartementet) |
| 3C3 Redovisa den svenska beslutade och utbetalda medfinansieringen av territoriella program | Uppdrag / C. Främjande av länets utveckling | 2022-03-31 | Gäller endast Lst Jämtland, Norrbotten och Västerbotten som redovisar till Tillväxtverket (kopia till Näringsdepartementet) |
| 3C4 Redovisa beslutade och utbetalade EU-medel för territoriella program Nord m. fl. | Uppdrag / C. Främjande av länets utveckling | 2022-03-31 | Gäller endast Lst Jämtland, Norrbotten och Västerbotten som redovisar till Tillväxtverket (kopia till Näringsdepartementet) |
| 3C5 Lämna utgiftsprognoser anslag 1:1 m.m. | Uppdrag / C. Främjande av länets utveckling | - | Gäller berörda län som redovisar till Tillväxtverket |
| 3C6 Redovisa beslutade och utbetalade EU-medel för territoriella program Aurora m. fl. | Uppdrag / C. Främjande av länets utveckling | 2022-09-23 | Gäller endast Lst Jämtland, Norrbotten och Västerbotten som redovisar till Tillväxtverket (kopia till Näringsdepartementet) |
| 3C8 Jämställdhetsperspektiv m.m. i krisledningsarbetet | Uppdrag / C. Främjande av länets utveckling | 2024-02-22 | Arbetsmarknadsdepartementet, Lst Kronoberg samordnar |
| 3C9 Regionala resurscentra bekämpa hedersrelaterat våld och förtryck | Uppdrag / C. Främjande av länets utveckling | 2023-03-10 | Lst Östergötland redovisar till Arbetsmarknadsdepartementet |

| Uppdrag i regleringsbrev 2022 | Område | Rapporterings-datum | Rapportering till |
|---|---|--|--|
| 3C10 Bidrag till arbete mot mäns våld mot kvinnor | Uppdrag / C. Främjande av länets utveckling | 2023-01-01 | Jämställdhetsmyndigheten (kopia till Arbetsmarknadsdepartementet) redovisas i samband med redovisningen enligt förordningen (2021:995) om länsstyrelsernas regionala arbete mot mäns våld mot kvinnor. |
| 3D1 Byggnadsnämndernas tillsynsarbete | Uppdrag / D. Tillsyn | 2022-12-09 | Boverket (kopia till Finansdepartementet) |
| 3D2 Analysera kommunernas användning av att begära planeringsbesked | Uppdrag / D. Tillsyn | 2023-01-31 | Boverket (kopia till Finansdepartementet) |
| 3D3 Tillsynsutveckling enligt miljöbalken | Uppdrag / D. Tillsyn | 2023-02-15 | Naturvårdsverket (kopia till Miljödepartementet) |
| 3D4 Prövning enligt miljöbalken | Uppdrag / D. Tillsyn | 2023-03-31 | Miljödepartementet (kopia till Näringsdepartementet), Lst Västernorrland samordnar |
| 3D5 Uppgifter - inverkan på miljön av vissa offentliga och privata projekt | Uppdrag / D. Tillsyn | 2022-11-30 | Miljödepartementet, Lst Skåne samordnar |
| 3D6 Effektiv och rättssäker tillsyn | Uppdrag / D. Tillsyn | 2022-12-31 | Finansdepartementet, Lst Västernorrland samordnar |
| 3D7 Effektivisera prövningsverksamheten | Uppdrag / D. Tillsyn | 2022-12-31 | Finansdepartementet, Lst Blekinge samordnar |
| 3E1 Redovisa prognoser | Uppdrag / E. Övriga uppdrag | 2022-02-07 2022-04-27 2022-07-29 2022-10-28 | Hermes |
| 3E2 Systematisk användning och analys av data och statistik | Uppdrag / E. Övriga uppdrag | 2022-05-16 2022-12-31 | Finansdepartementet, Lst Södermanland samordnar |
| 3E3 Erfarenheter av vad pandemin inneburit för minskade utsläpp från tjänsteresor | Uppdrag / E. Övriga uppdrag | | Redovisningen ska ske inom ramen för myndigheternas miljöledningsarbete i enlighet med vad som gäller enligt förordningen (2009:907) om miljöledning i statliga myndigheter. |
| 3E4 Åtgärder för att öka säkerheten i digital infrastruktur | Uppdrag / E. Övriga uppdrag | 2022-12-31 | Finansdepartementet, Lst Västra Götaland samordnar |

Bilaga E. Länsstyrelsegemensam resultatredovisning av uppdrag som genomförs samordnat

Länsstyrelsernas gemensamma IT-avdelning

Länsstyrelsernas IT-avdelning har bidragit i den länsstyrelsegemensamma portföljstyrningen i förvaltning och projekt inom bland annat digitalisering av samhällsbyggnadsprocessen och bidragit i Tillväxtverkets utveckling av verksamt.se.

IT-avdelningen har medverkat i länsstyrelsernas gemensamma samordningskansli med anledning av Rysslands invasionskrig i Ukraina och utvecklat metodstöd, rapportering och analys av en lägesbild av cybersäkerhet i Sveriges kommuner. Länsstyrelserna har via IT-avdelningen aktivt medverkat i eSams projekt om Digital Samverkan (dSam) inom offentlig sektor. Det är av stor vikt för länsstyrelserna att digital samverkan fungerar på ett bra sätt inom offentlig sektor då länsstyrelserna har omfattande kontakter med kommuner och andra myndigheter.

Samordnad löneservice

Funktionens uppdrag är att hantera löner för 22 myndigheter, 21 länsstyrelser samt Myndigheten för ungdoms- och civilsamhällesfrågor, MUCF. Tillfälligt hanterar Löneservice även lönerna för Brottförebyggande rådet, Brå. Löneservice huvuduppgift är att hantera löneutbetalningarna och leveranser inom utsatta tider för uppdragsgivarna med hög kvalitet och med god service. Vårdlän för funktionen Löneservice är Länsstyrelsen i Kronobergs län.

Under 2022 har Löneservice i snitt hanterat 7 900 löner och betalat ut cirka 186 miljoner kronor per månad för länsstyrelserna. Samma siffror för år 2021 är 7 600 löner och 176 miljoner kronor per månad. Ökningen beror delvis på att de flesta länsstyrelser anställde extra personal för arbetet med årets val, totalt cirka 1 500 personer. För MUCF och Brå hanteras ytterligare cirka 300 löner per månad.

Samordningen bidrar till en enhetlig och kostnadseffektiv hantering av löneutbetalningarna och att Löneservice kan hantera ett ökat antal löneutbetalningar sparar tid och kostnader för uppdragsgivarna.

Samordningen av lönehanteringen underlättar även i kontakt med andra myndigheter till vilka rapportering ska ske, exempelvis pensionsuppgifter, statistik och skatteuppgifter som rapporteras varje månad. Samarbetet med länsstyrelsernas andra nationella funktioner och projekt blir enklare i lönerelaterade frågor. Effekten av samordningen har under åren också lett till att även kompetensen kring lön och avtalsfrågor har samordnats hos Löneservice. Löneservice har en betydligt mer rådgivande roll idag.

Telefonistorganisation

Funktionens uppdrag är att hantera samtal för 20 länsstyrelser genom vår gemensamma växel och En väg in (EVI) Kundsupport för jordbrukarstöd. Den övergripande inriktningen för telefonistorganisationen är att bedriva verksamheten med balans mellan kostnadseffektivitet, kvalitet och god service. Vårdlän för telefonistorganisationen är Länsstyrelsen i Kronobergs län.

Telefonistorganisationen har under ett händelserikt år levererat god service. Vi upplever ett intresse från länen att vi skulle kunna avlasta dem mer genom ett bredare uppdrag. En ökad snitthanteringstid visar att medborgaren förväntar sig ökad service. Resultatet av denna trend är en behovsanalys som kommer att gå ut nationellt till våra kunder.

En väg in (EVI) Kundsupport för jordbrukarstöd har under året avlastat länen mer genom att utföra registreringskontroller. En stor mängd samtal har under året handlat om frågor som berör de nya jordbrukarstöden för 2023.

Vår samverkan med IT-avdelningen på strategisk nivå är fortsatt viktig.

Vi har under 2022 fått en ökad mängd frågor från länsstyrelserna angående att verksamhetsanpassa sin tillgänglighet via telefon. Det har resulterat i flera digitala utbildningsinsatser där responsen från utbildningarna har varit väldigt positiv. Vi har nu därför planer på att under 2023 erbjuda dessa utbildningar vid fler tillfällen.

En god telefonkultur i våra verksamheter stärker varumärket Länsstyrelsen där tillgänglighet är en viktig faktor för hur medborgaren upplever myndigheten.

Ekonomiadministration LstEA

LstEA har i uppdrag att effektivisera och samordna ekonomiadministration och redovisningsmodell så att länsstyrelsernas ekonomiska information är enhetlig, jämförbar och rättvisande. Vårdlän för ekonomiadministrationen är Länsstyrelsen i Örebro län.

LstEA har en bemannad support och syftet är att stötta länsstyrelserna gällande ekonomiska frågor för att eftersträva en hög kvalitet. Under 2022 har LstEA hanterat drygt 1 000 supportfrågor.

LstEA har gjort ett 30-tal utsökningar ur ekonomisystemet för länsstyrelsernas räkning och på sätt effektiviserat hanteringen och kvalitén för dessa förfrågningar såväl interna som externa. Flera av utsökningsmallarna har förbättrats under året för att bättre fånga in frågeställarens behov.

VÄS-förvaltningen har under året arbetat med att utveckla verksamhets- och ärendestrukturen (VÄS). Som ett resultat av detta har VÄS-strukturen kompletterats med ett nytt verksamhetsområde (46) som ska följa upp de sex nya civilområdena. Processen följer tidslinjen och en uppdaterad VÄS-struktur kommer redovisas i mitten av januari 2023.

LstEA har genom ÅR-mallgruppen förvaltat och utvecklat den länsstyrelsegemensamma årsredovisningsmallen som ligger till grund för länsstyrelsernas årsredovisning. Några av förändringarna är

- Minskat antalet resultatindikatorer från 27 till 15. Bedömningsgrunden ska ha mer fokus på resultat och mindre beskrivande. Målet är att få en mer rättvisande bild av resultatutvecklingen över tid
- Lyft ur länsstyrelsegemensamma texter och lagt till dem i en ny bilaga E.

Dataskydd och informationssäkerhet

Den länsstyrelsegemensamma stödfunktionen Safirs uppdrag är att främja en god dataskyddskultur och informationssäkerhet både i det länsstyrelsegemensamma perspektivet och inom varje länsstyrelse. Genom gemensam IT, gemensamma system och i stort sett identiska uppdrag behöver de 21 länsstyrelserna hantera och lösa dessa frågor på samma sätt. I funktionen ingår befattningen dataskyddsbud, som är obligatorisk enligt dataskyddsförordningen. Vårdlän för den gemensamma stödfunktionen är Länsstyrelsen i Stockholms län.

En effekt av det länsstyrelsegemensamma arbetet med informationssäkerhet och dataskydd är att vi har höjt säkerhetskulturen genom utbildning för att höja basnivån på kunskap och medvetenhet hos medarbetarna och framförallt hos de grupper som arbetar direkt med informationssäkerhetsfrågor. Tillsammans med förvaltningsorganisationen, Gemensamma kansliet och IT-avdelningen arbetar länsstyrelserna systematiskt och riskbaserat med ständiga förbättringar i hanteringen av länsstyrelsernas information, särskilt när det gäller personuppgifter.

Gemensamma kansliet

Gemensamma kansliets ska i sitt övergripande uppdrag skapa förutsättningar för gemensam utveckling och förvaltning samt inom området stärka och effektivisera samarbetet. Detta innebär att på länsrådets uppdrag arbeta med länsstyrelsegemensamma strukturer och styrning av utveckling och förvaltning. Vårdlän för det gemensamma kansliet är Länsstyrelsen i

Västmanlands län.

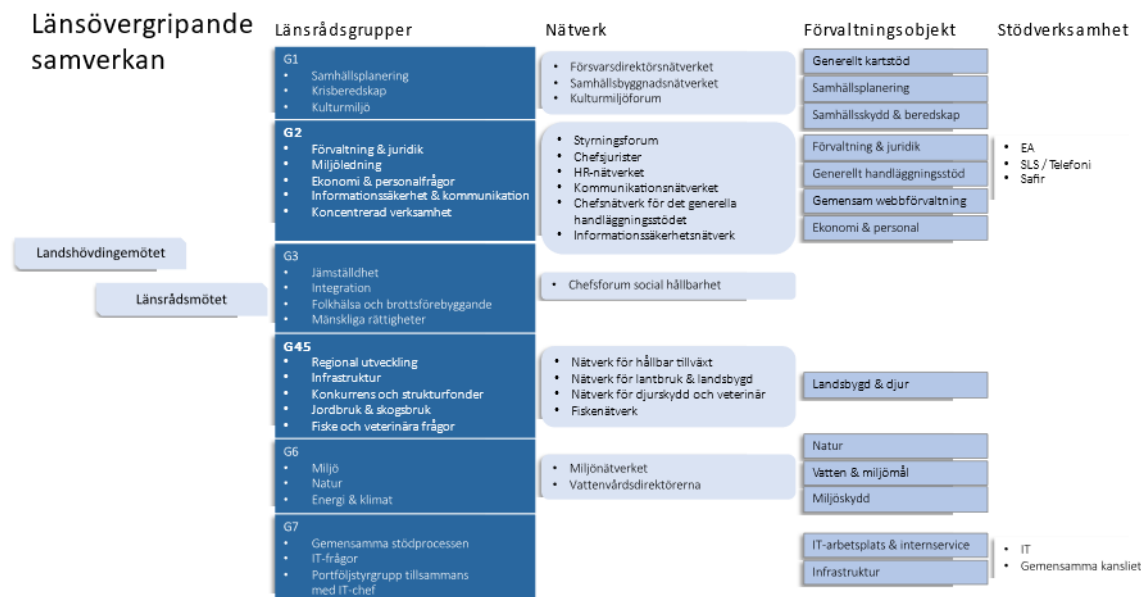

Figur 1. Länsövergripande samverkan

För att kunna hantera länsstyrelsernas bredd av verksamhetsområden har länsråden delat in sig i sex länsrådsgrupper och i respektive länsrådsgrupp deltar 5-7 länsråd. Varje länsrådsgrupp har ett antal nätverk knutna till sig, som arbetar operativt på uppdrag från länsrådsgruppen. Alla nätverk har representation från samtliga 21 länsstyrelser.

Förvaltnings- och utvecklingsportfölj

För att åstadkomma en effektiv samverkan har länsstyrelserna sedan 2015 en etablerad portföljstyrning av sin utveckling och förvaltning. På en övergripande nivå styrs den gemensamma utvecklings- och förvaltningsportföljen genom att planering, uppföljning och beredning m.m. sker hos det gemensamma kansliet. Beslut fattas av länsrådsgrupp 7 som tillsammans med IT-chefen utgör portföljstyrgrupp.

Förvaltningsportföljen har en förvaltningsmodell och tretton etablerade förvaltningsobjekt. Varje objekt styrs, inom ramen för sitt mandat, av en objektstyrgrupp med objektägare från både verksamheten och IT-avdelningen. Objekten är knutna till den länsrådsgrupp som ansvarar för verksamhetsområdet, och har även en koppling till ett eller flera av länsrådsgruppens nätverk.

Utvecklingsportföljens utvecklingsinsatser kopplas till gemensamma strategier och en gemensam digital målbild är under framtagande. Därutöver har länsstyrelserna alltid ett antal initiativ som måste genomföras utifrån beroenden till sektorsmyndigheternas uppdrag. För 2022 är det exempelvis arbete med samttjänster tillsammans med Tillväxtverket och uppdrag samordnade av DIGG (Myndigheten för digital förvaltning) såsom Single Digital Gateway. Inom ramen för arbetet med Tillväxtverket har länsstyrelserna arbetat med flera av de

byggblock som finns i ENA för att utveckla hållbara tjänster och lösningar för framtiden. Det har tagits fram flera nya e-tjänster som kopplats till verksamt.se där företag får stöd och vägledningar och inom kort kommer kunna följa sitt ärende. Länsstyrelsernas e-tjänster kan hämta adressuppgifter från bastjänsten via Bolagsverket och arbete pågår utifrån byggblocken Mina ärenden och API-hantering. Under året har även ensade och länsstyrelsegemensamma huvudprocesser för tillsyn och prövning tagits fram. I övrigt anpassas innehållet i de båda portföljerna utifrån verksamheternas behov.

Länsstyrelsernas gemensamma arbete med Agenda 2030

Det länsstyrelsegemensamma arbetet med Agenda 2030 har som syfte att stödja länsstyrelserna i arbetet med regleringsbrevsuppdrag 1A1 avseende Agenda 2030 och fylla rollen som en regional huvudaktör i arbetet med de globala målen. Arbetet har resulterat i fördjupad kunskap om agendans koppling till länsstyrelsernas verksamhet, spridning av goda exempel och tvärsektorieella arbetssätt, samt en bättre omvärldsbevakning. Exempel på väsentliga insatser under året:

- Länsstyrelserna finns representerade i GD-forum, där svenska myndigheter samverkar för att uppnå de globala målen. Länsstyrelsen har sedan 2022 rollen som samordnare för GD-forum. Det innebär sammankallande av Lilla GD-gruppen, där landshövdingen i Värmlands län är ordförande, samt den Operativa gruppen, som består av tjänstepersoner.
- Extern samverkan med bland annat Nationella samordnaren för Agenda 2030, Glokala Sverige, SCB och Rådet för främjande av kommunala analyser (RKA1). På uppdrag av nationella samordnaren har Länsstyrelsen i Södermanlands län tagit fram en förstudie om verktyg för tillgängliggörande och visualisering av data.
- Det länsstyrelsegemensamma arbetet har haft två fördjupningsområden; extern samverkan samt hur Agenda 2030 beaktas i beslut och processer.
- Länsstyrelsegemensam konferens för länsledningar, länsstyrelsernas kontaktpersoner för Agenda 2030, chefer och strateger som berörs av arbetet med Agenda 2030.
- Nyhetsbrev om Agenda 2030 och gemensam samverkansytan för Agenda 2030.

Bedömningen är att resultatet är gott och i allt väsentligt uppnår målet för det länsstyrelsegemensamma arbetet.

Länsstyrelsernas gemensamma arbete med könsuppdelad statistik

Individbaserad statistik redovisas inte genomgående könsuppdelat vid Länsstyrelsen. Ett beslut har tidigare fattats om att länsstyrelserna gemensamt ska driva ett nationellt utvecklingsprojekt då det saknas ett förvaltningsobjekt för sakområdet jämställdhet. Arbetet ska resultera i en vidareutveckling av statistiken och vårt system. Sedan pandemins start har arbetet med könsuppdelad statistik i ärendesystemet Platina försenats och tillfälligt stannat av.

Länsstyrelsernas arbete med att bistå Rådet för hållbara städer (M2017/03235/Mm)

Länsstyrelserna ingår som en av 14 medlemmar i regeringens Råd för hållbara städer. I mars 2022 fick rådet ett förlängt och ändrat uppdrag med tydligare fokus på att arbeta mot mål 11 Hållbara städer och samhällen i Agenda 2030. Rådet ska enligt uppdraget utveckla sin gemensamma webbplats till en plattform för kunskap och finansiering för utveckling av hållbara städer och samhällen. Rådet ska även stödja kommuner som berörs av större industrietableringar och industriexpansioner i Norrbottens och Västerbottens län. Rådets nuvarande uppdrag sträcker sig till 31 december 2030.

I februari 2022 lämnade rådet enligt tidigare uppdrag sin årliga rapportering till Regeringskansliet. Rådets ledamöter har under året haft fyra möten och rådets expertnätverk har haft nio möten. I juni hölls även ett gemensamt stormöte i Skellefteå där bland annat rådets ledamöter, rådets expertnätverk, representanter från rådets tre referensgrupper och representanter från kommunledningar samt ledningar från regioner och länsstyrelser i Norrbotten och Västerbotten deltog. Syftet med mötet var att skapa kontakter, att skapa förståelse för varandras uppdrag och utmaningar samt lägga grunden för ett framtida gemensamt arbete.

Under året har rådets medlemmar även bidragit med material till den gemensamma webbplatsen i form av information om nya kunskapsstöd, metoder och finansieringsmöjligheter, i syfte att underlätta för kommuner och andra aktörer att hitta aktuellt material inom hållbar stadsutveckling.

I september skickade rådet in en ansökan till Tillväxtverket om att driva en samverkansplattform med stöd från Europeiska regionala utvecklingsfonden. Den syftar till att stötta genomförandet av Regionalfondens insatser inom hållbar urban utveckling genom att vara en nationell plattform för erfarenhetsutbyte och samverkan.

Länsstyrelsernas roll i rådet är att bidra med kunskap och kompetens om kommunernas förutsättningar att arbeta med hållbar utveckling. Länsstyrelsernas olika regionala nätverk betyder mycket för rådets arbete för att nå ut till kommunerna. Bedömningen är att länsstyrelsernas arbete i rådet mycket väl motsvarar dess roll och ansvar samt att rådet uppfyller sitt syfte.

Länsstyrelsernas gemensamma arbete med energi och klimat (LEKS)

Länsstyrelsernas energi- och klimatsamordning (LEKS) samordnar det regionala klimat- och energiomställningsarbetet. LEKS bidrar till att utveckla samverkan mellan länsstyrelserna, deras olika sakområden, berörda myndigheter och departement. Exempel på väsentliga insatser som LEKS genomfört 2022 är:

- Arrangerat en ledningskonferens med länsstyrelsernas länsledningar med temat Ledarskap för energi- och klimatomställningen och två nätverkskonferenser för handläggare. Konferenserna har lett till ökat samarbete mellan länsstyrelsernas sakområden och kunskapsutveckling.
- Tre samverkansledare och flera projekt har samordnat arbetet inom respektive område. Arbetet har underlättat länsstyrelsernas handläggning och utåtriktade arbete och lett till snabb och effektiv hantering av ansökningar och projekt, liksom förbättrade arbetsätt och underlag.
- Utvecklat Klimatklivet genom integrering av IT-miljön för ansökningar. Arbetet har lett till effektivare hantering av stödet och synergier mellan olika åtgärdsprojekt.
- Samordnat remissvar. Insatserna har bidragit till ökad kunskapsöverföring inom olika sakfrågor och bättre, samordnade remissvar.
- Framtagande av stöd, mallar och rutiner för arbetet med Elektrifieringspiloter. Insatserna utgjorde en förutsättning för att Länsstyrelsens uppdrag kunnat genomföras.
- Tillsammans med Energimyndigheten utvecklat uppdraget om stöd till kommuner och regioner i energibesparingar.

Flera av insatserna sker i samverkan med RUS och olika chefsnätverk.

Bedömningen är att resultatet är gott och i allt väsentligt uppnås målen för det länsgemensamma arbetet med energi- och klimatomställning.

Länsstyrelsernas gemensamma arbete med miljömålen (RUS)

Regional Utveckling och Samverkan i miljömålssystemet (RUS) är samverkansorgan för det regionala miljömålsarbetet. RUS vision är att miljömålen är uppnådda genom samverkan och effektiva insatser som förverkligar Agenda 2030. RUS bidrar till tydligare uppföljning av miljömålen och till att åtgärdsarbetet intensifieras och följs upp. Vidare förstärker RUS länkarna mellan nationell, regional och lokal nivå. I RUS styrgrupp ingår chefsnätverk på länsstyrelserna, Havs- och vattenmyndigheten, Skogsstyrelsen samt Naturvårdsverket och SKR som adjungerade. I RUS arbetsgrupp ingår medarbetare från flera länsstyrelser.

Väsentliga insatser under året:

- Samordning och utveckling av miljömålsuppföljningen. Insatser inom miljöinformationsförsörjning och miljöövervakning. Medverkan i fördjupad utvärdering av miljömålen 2023.
- Samordning av arbete i Miljömålsrådet och med Agenda 2030.
- Projekt inom sakområden, bland andra samhällsplanering, länstransportplanering, mållkonflikter synergier skog, cirkulär ekonomi, kulturmiljö, grön infrastruktur och hållbar konsumtion.
- Vägledning åtgärdsprogram och förändringsledningskurser för länsstyrelser och kommuner. Medverkan i förvaltning av Åtgärdswebb för miljömålen.
- Kommunnätverk, medverkan nationella uppdrag, bland annat hos Tillväxtverket.
- Medarrangör av miljömålsdagar och årligt möte för länsstyrelsernas miljömålsuppdrag.

Flera insatser sker i samverkan med LEKS (länsstyrelsernas energi- och klimatsamordning) och olika chefsnätverk.

Bedömningen är att resultatet är gott och i allt väsentligt bidrar till att uppnå uppsatta mål.

Länsstyrelsernas gemensamma arbete med covid-19

År 2020 etablerade länsstyrelserna, efter beslut från landshövdingarna, gemensamt ett samordningskansli med syfte att möjliggöra länsövergripande samordning och en effektiv samverkan med myndigheter på nationell nivå under hanteringen av pandemin. Denna samordning fortsatte under 2021 och fram till och med första kvartalen 2022.

Den gemensamma hanteringen genom samordningskansliet har resulterat i en effektiv fördelning och samordning av information och uppdrag mellan de 21 länsstyrelserna och mellan den regionala nivån och andra centrala aktörer i pandemihanteringen.

Länsstyrelserna initierade under våren 2020 en följeforskning för att belysa och tillvarata erfarenheterna från länsstyrelsernas gemensamma hantering av pandemin och Lunds Universitetet har under hösten lämnat sin slutrapport (Lund: LTH, Avdelningen för Riskhantering och Samhällssäkerhet, 2021-09-16, Diarienummer: F 2021/1603).

Bedömningen är att resultatet var gott och studien visade att länsstyrelserna har spelat en betydande roll för hur samhället har lyckats i hanteringen av pandemin.

Samordningskansliet för gemensam hantering av pandemin har utvecklat länsstyrelsernas förmåga att tillsammans och samordnat hantera allvarliga samhällsstörningar såväl nationellt som regionalt.

Erfarenheterna från samordningskansliet för gemensam hantering av pandemin har legat till grund för länsstyrelsernas gemensamma hantering av den säkerhetspolitiska utvecklingen under 2022 genom samordningskansliet MATS. Lärdomar från den gemensamma hanteringen av pandemin har även varit betydelsefulla för utvecklingen av de beredskapskanslier som håller på att upprättas vid civilområdesansvariga länsstyrelser.

Generellt har erfarenheterna bidragit till att utveckla länsstyrelsernas enskilda förmåga att hantera allvarliga samhällsstörningar regionalt och har också bidragit till utvecklingen av länens totalförsvarsförmåga.

Länsstyrelsernas arbete med tillsyn enligt den tillfälliga covid-19-lagen

Från den 10 januari 2021 till den 31 mars 2022 gällde en tillfällig covid-19-lag i Sverige. Länsstyrelserna var utsedda tillsynsmyndigheter och hade i uppdrag att kontrollera att lagen och tillhörande föreskrifter följdes. Länsstyrelsen i Dalarnas län hade uppdraget att samordna länsstyrelsernas tillsynsarbete, vilket framgår av Förordning (2021:8) om särskilda begränsningar för att förhindra spridning av sjukdomen covid-19.

Länsstyrelsernas arbete med pandemitillsynen visade att det med korta ledtider går att organisera sig och bedriva en likartad tillsyn även om vi är 21 myndigheter. Uppfattningen bland länsstyrelserna var att arbetsmodellen med en nationell samordning som ges ett tydligt ansvar och mandat har varit direkt bidragande till det goda resultatet. Länsstyrelserna har genomfört 61 822 tillsynsåtgärder, varav 30 388 tillsynsbesök vilka lett till 54 förelägganden och 34 förelägganden med vite. För mer information se länsstyrelsernas slutrapport, Länsstyrelsen Dalarnas län Rapport 2022:13 *En enad insats mot smittan - länsstyrelsernas pandemitillsyn enligt den tillfälliga covid-19-lagen*.

Länsstyrelsernas tillsynsarbete och den nationella samordningens arbetsinsats bedöms ha levt upp till ställda krav och förväntningar. Redan etablerad myndighetsövergripande samverkan har varit avgörande och medfört konkreta resultat i form av tillsynsåtgärder. Länsstyrelsernas redan etablerade nätverk och kompetens inom en variation av sakområden ger en beredskap att med kort varsel även i framtiden klara av liknande arbetsuppgifter.

Länsstyrelsegemensamt arbete till följd av kriget i Ukraina

Landshövdingarna beslutade den 1 mars att upprätta ett gemensamt nationellt samordningskansli med anledning av Rysslands invasion av Ukraina. Kansliets operativa del samordnas av Länsstyrelsen i Stockholms län. Kansliet har främst samordnat regeringsuppdrag samt informationsdelning och kommunikation mellan nationella myndigheter och länsstyrelserna, vilket bedöms ha lett till en högre effektivitet i arbetet hos länsstyrelserna och i övriga myndigheter. Länsstyrelserna fick tidigt i uppdrag att regelbundet redovisa lägesbilder från länen och sammanställa en nationell lägesbild inklusive samverkansbehov. Ett särskilt utvecklingsarbete initierades för att sammanställa en lägesbild om cybersäkerhet vilket har resulterat i samlad kunskap om läget rörande cybersäkerhet i kommunerna. Kansliet deltog i Migrationsverkets uppdrag att åstadkomma en jämn fördelning mellan kommunerna vid anskaffning av boenden för skyddssökande från Ukraina och har deltagit i arbetsgrupper rörande civilsamhället och social hållbarhet.

Bedömningen är att samordningskansliets bidrag till den nationella lägesbilden rörande krigets påverkan på samhället varit värdefullt, särskilt genom att lyfta det regionala och lokala perspektivet. En enkät visar att kansliet uppfattats ha startat upp fort och särskilt nämns att kansliets informationshantering har varit positiv. Genom kansliets arbete bedöms länsstyrelserna ha fått bättre planeringsförutsättningar för sitt arbete.

